大詔奉戴日
京城日報
朝刊
京城府中區太平通一丁目三十一番地
發行所 京城日報社

東條首相 重臣らを招待

【東京電話】東條首相は七日午後六時より麻布首相官邸の內閣迎賓館において、かつて內閣總理大臣たりし若槻禮次郎男、岡田啓介大將、平沼騏一郎男、近衛文麿公、米內光政大將、廣田弘毅、阿部信行大將の七氏ならびに原樞密院議長を招待し、政府側より東條首相、重光外相、賀屋藏相、嶋田海相、青木大東亞相、鈴木國務大臣および星野內閣書記官長出席、食事をともにしつつ懇談、同九時過ぎ散會した

孤壘死守七十餘日
白刄揮ひ逆襲散華
玉碎の大舛中尉に感狀

陶村部隊中隊長大舛松市中尉はガダルカナル島作戰に從ひ昭和十七年十一月から翌十八年一月にかけて寡兵よく十數倍の敵に對し常に第一線に起ち寡兵力に傷にも屈せず、わが陣地を確保し續け遂に敵と白兵戰を演じ壯烈なる戰死をとげ、その拔群な武勳に對してはすでに同方面軍司令官より個人感狀を授與されたが、今般畏くも上聞に達せられた旨七日陸軍省より發表された

陸軍省發表（十月七日十六時）ガダルカナル島作戰に從ひ拔群の武勳を樹て遂に壯烈なる戰死を遂げたる陸軍中尉大舛松市に對し軍司令官より感狀を授與せられしが今般畏くも上聞に達せられたり

感狀

陶村部隊中隊長 陸軍中尉 大舛松市

右はガダルカナル作戰に從ひ昭和十七年十月十五日以降第一線據點の隊長として他中隊及機關銃一小隊を併せ指揮し、某台附近を占領するや連日熾烈なる砲爆擊の下に優勢且執拗なる敵の攻擊を擊退すると共に進んで小部隊挺進隊を以て敵陣地の要點を奇襲攪亂するなど各種積極的手段をもつて敵の攻擊企圖を挫折せしめ七十餘日の長期間克く陣地を確保しありしが、翌十八年一月十日拂曉より開始せし敵の全面的攻擊に際しては寡兵よく十數倍の敵の重圍を物ともせず奮鬪し一月十三日は猛砲擊のため陣地は大部破壞せられ守兵は死傷續出し戰鬪慘烈を極め六時頃には中尉亦頭部破片創を受けて重傷に陷りしも士氣益々旺盛守備を嚴にして戰鬪を續行せしが九時頃既に彈藥を射ち盡し部下僅かに十數名に減少するに及び中尉は率先陣頭に軍刀を揮ひ果敢猛烈なる逆襲を敢行して群敵と白兵戰を交へ遂に壯烈なる戰死を遂げたり

中尉の旺盛なる責任觀念熾烈なる戰鬪意志は軍人精神の精華を遺憾なく發揮せるものにして、わが戰鬪指導に貢獻せしこと大にして其の武功拔群なり

仍て茲に感狀を授與す

昭和十八年二月一日　軍司令官

大舛松市中尉の生家

【那覇電話】個人感狀に輝く大舛松市中尉は沖繩列島の最南端八重山郡與那國村に生れ父滿名氏（[illegible]）と母ナツさん（[illegible]）との間に八人兄弟の長男で、滿名氏は篤農家として知られ、甘藷增産で表彰されたこともある、八人兄弟のいづれにも中等教育をうけさせ、子女教育に力を注ぐ一方村の青年を集めて農業の指導に努め篤農家として知られる嚴格な父の訓育をうけた松市中尉の人となりはこの父ありてこの子ありの感を深くする

敵巡等三を撃沈
獨空軍クリミヤで活躍

【ベルリン七日同盟】ドイツ軍當局發表＝ドイツ空軍部隊は、六日クリミヤ半島南岸沖でソ聯艦隊を攻擊し[illegible]二日本[illegible]

反樞軸軍司令官 ニューデリーへ

【リスボン七日同盟】ニューデリー來電＝東南アジア反樞軸軍司令官マウントバツテンは七日ニューデリーに着任した

佛政府改造か

【ベルリン六日同盟】ビシーからの情報によればフランス政府は近く內閣の改造を斷行すべく準備を進めてゐるといはれる、但しドイツ外務當局は右に關し全然關知せずと言明してゐる

ハ駐ソ大使を承認

【ブエノスアイレス六日同盟】ワシントン來電＝ルーズベルトはさきにアベレル・ハリマンを駐ソ米大使に任命、上院にその承認を要求してゐたが上院は六日滿場一致をもつてこれを承認した

敵二機を撃墜
マダン附近

【南太平洋○○基地七日同盟】五日朝爾來B17、B25、P40など延十五機は二回にわたつてマダン附近に來襲、わが地上部隊は高射砲によりその二機を撃墜した、わが方損害極めて輕微

フインシハーヘン 宿營地急襲

【南太平洋○○基地七日同盟】わが航空部隊は五日夕刻フインシハーヘン敵宿營地を急襲、二ヶ所を炎上せしめ全機無事歸還した

魚雷艇を邀擊炎上

【南太平洋○○基地七日同盟】去る一日午前三時フインシハーヘン北方海面においてわが陸軍船舶は敵魚雷艇と遭遇、これを邀擊してその一隻を炎上せしめた

建甌、韶關の被害甚大

【廣東七日同盟】[illegible]

軍需倉庫に必中彈
陸鷲、果敢の桂林連襲

【○○基地五日同盟】米空軍が最有力前進基地と恃む桂林に對し、わが陸鷲は久しぶりに反復攻擊を敢行、軍需倉庫群および飛行場に對し的確なる巨彈を浴びせた、すなはち四、五の兩日一點の雲も止めぬ絶好の爆擊日和に惠まれ、荒鷲たちは見敵必殺の鬪志に燃え勇躍堂々の編隊をもつて進攻した、過般來の猛烈果敢な攻擊に叩きのめされた敵は今や全く戰意を失つたと見えて遂に影を潜め正面からの反攻はすでに見切りをつけたものか、たゞ僅かに臆病に際して少數機をもつて申譯的に邀擊するに過ぎなかつたのである、わが荒鷲たちは進攻に當りもちろん激烈な空中戰を豫期し寧ろこそ望むところであつたから敵の不甲斐なさに拍子拔けの形で、しかし爆擊機隊は[illegible]目標物に對し的確無比の巨彈を投じ所期の戰果を擧げ、全機無事歸還したのである、四日第一次桂林攻擊を指揮した○○部隊長は攻擊狀況を左の如く語つた

陸鷲、遂川（江西）へ進攻
米空軍基地に巨彈の雨

【○○基地七日同盟】わが陸軍航空部隊は六日陸鷲聯合の大編隊をもつて米空軍前進基地たる江西省西南部遂川に進攻、午前八時五十五分同飛行場格納庫を攻擊、これに全彈を命中せしめて爆碎した、邀擊せんとしたP40十數機を發見直ちにこれを攻擊、約廿分間にわたつて激烈なる空中戰を交へ、うち數機に有効彈を與へその二機に白煙を發せしめたが、確實擊墜を確認するに至らなかつた、この戰鬪においてわが方自爆二機の尊い犧牲を出した

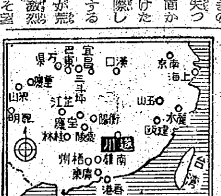

謀略施設を覆滅
わが精銳隨所に猛攻

【江南前線七日同盟】五湖陣地に據る重慶軍を擊滅すべく敵陣地に進出、掃蕩作戰を展開中のわが精銳部隊は三州山系の敵陣に潛伏した殘敵を隨所に捕捉殲滅しつゝある、すなはち[illegible]北方ならびに下施東方地區で敵を殲滅したわが有力部隊はさらに息をつく間もなく北上各所に殘敵を擊滅しつゝ五日夕刻同地一帶において[illegible]、一方東南方より東進の部隊は○○方面に敵を壓迫、果敢な捕捉殲滅戰を展開中で敵有力部隊の潰滅は數日中に迫つてゐる、また[illegible]東南地區で忠義救國軍第三縱隊を徹底掃蕩したわが部隊はさらに南下した、他方忠義救國軍總指揮所所在地の[illegible]附近においてはわが特別部隊が同地一帶の謀略施設を徹底的に覆滅した

林殖銀頭取 鑛山を督勵

林殖銀頭取は十一日京城を出發江原道寧越、義林、女美山、金井、米東、日月等の各鑛山を歷訪して鑛山戰士を激勵し廿一日歸城の豫定

總督府辭令（六日）

(農林)技手 小山敷夫
(〃) 〃 梅田新藏
(〃) 〃 其田勘藏
(〃) 〃 大泉藏右
任本府技師(七)命農林局勤務 (農林)技手 [illegible]
任裁判所書記(七)補咸興地方法院[illegible] 裁判所書記 野平寅衛
院文廳監督 (財務)屬 森本賽
任稅務監督局事務官(七)命京城稅務監督局在勤
(平壤)道立醫院醫官兼公立醫學專門學校教授 高田昇
兼任道技師(三)命平南在勤 (農林)技手 星山義健
任道技師(七)命忠南在勤 江原道技手 津郡正敏
任道技師(七)命咸北在勤 京城帝國大學書記 高尾嘉四郎
任京城帝國大學書記(六) (海州旭町)公立中學校教諭 留村一郎
補京城師範學校教授(六) (京城)師範學校教諭兼教授 三好嚴郎
補京城師範學校教諭(七) (清州)師範學校教諭 出口成二
補清州師範學校教諭(七) 公立中等學校教諭 累山錫三
補濟州公立中學校教諭(七) 同 武田達之助
補光州西公立中學校教諭(七) 同 近間映良
補木浦公立高等女學校教諭(七) 同 平佐義登
補釜山第二公立商業學校教諭(七) 同 岩本滿
補新義州公立商業學校教諭(七) 同 平山繁
補統營公立水產學校教諭(七) 同 岩橋一選一
（各通）
國幣小社大邱神社宮司 [illegible]公
任國幣小社京城神社宮司(六待) 官幣大社朝鮮神宮禰宜 宮田定繁
任國幣小社大邱神社宮司(七待) (江原)道技師 鈴木一郎
陞敍高等官四等 國幣小社京城神社宮司 市秋弘
依願免本職

詔書

天佑ヲ保有シ萬世一系ノ皇祚ヲ踐メル大日本帝國天皇ハ昭ニ忠誠勇武ナル汝有衆ニ示ス

朕茲ニ米國及英國ニ對シテ戰ヲ宣ス朕カ陸海將兵ハ全力ヲ奮テ交戰ニ從事シ朕カ百僚有司ハ勵精職務ヲ奉行シ朕カ衆庶ハ各々其ノ本分ヲ盡シ億兆一心國家ノ總力ヲ擧ケテ征戰ノ目的ヲ達成スルニ遺算ナカラムコトヲ期セヨ

抑々東亞ノ安定ヲ確保シ以テ世界ノ平和ニ寄與スルハ丕顯ナル皇祖考丕承ナル皇考ノ作述セル遠猷ニシテ朕カ拳々措カサル所而シテ列國トノ交誼ヲ篤クシ萬邦共榮ノ樂ヲ偕ニスルハ之亦帝國カ常ニ國交ノ要義ト爲ス所ナリ今ヤ不幸ニシテ米英兩國ト釁端ヲ開クニ至ル洵ニ已ムヲ得サルモノアリ豈朕カ志ナラムヤ中華民國政府曩ニ帝國ノ眞意ヲ解セス濫ニ事ヲ構ヘテ東亞ノ平和ヲ攪亂シ遂ニ帝國ヲシテ干戈ヲ執ルニ至ラシメ茲ニ四年有餘ヲ經タリ幸ニ國民政府更新スルアリ帝國ハ之ト善隣ノ誼ヲ結ヒ相提攜スルニ至レルモ重慶ニ殘存スル政權ハ米英ノ庇蔭ヲ恃ミテ兄弟尚未タ牆ニ相鬩クヲ悛メス米英兩國ハ殘存政權ヲ支援シテ東亞ノ禍亂ヲ助長シ平和ノ美名ニ匿レテ東洋制覇ノ非望ヲ逞ウセムトス剩ヘ與國ヲ誘ヒ帝國ノ周邊ニ於テ武備ヲ增強シテ我ニ挑戰シ更ニ帝國ノ平和的通商ニ有ラユル妨害ヲ與ヘ遂ニ經濟斷交ヲ敢テシ帝國ノ生存ニ重大ナル脅威ヲ加フ朕ハ政府ヲシテ事態ヲ平和ノ裡ニ回復セシメムトシ隱忍久シキニ彌リタルモ彼ハ毫モ交讓ノ精神ナク徒ニ時局ノ解決ヲ遷延セシメテ此ノ間却ツテ益々經濟上軍事上ノ脅威ヲ增大シ以テ我ヲ屈從セシメムトス斯ノ如クニシテ推移セムカ東亞安定ニ關スル帝國積年ノ努力ハ悉ク水泡ニ歸シ帝國ノ存立亦正ニ危殆ニ瀕セリ事既ニ此ニ至ル帝國ハ今ヤ自存自衞ノ爲蹶然起ツテ一切ノ障礙ヲ破碎スルノ外ナキナリ

皇祖皇宗ノ神靈上ニ在リ朕ハ汝有衆ノ忠誠勇武ニ信倚シ祖宗ノ遺業ヲ恢弘シ速ニ禍根ヲ芟除シテ東亞永遠ノ平和ヲ確立シ以テ帝國ノ光榮ヲ保全セムコトヲ期ス

御名御璽

昭和十六年十二月八日

捨身奉公の秋・けふ大詔奉戴日

決戰の秋は來た、斷じて勝たねばならぬ、勝ち拔かねばならぬ。我等はこゝに十月の大詔奉戴日を迎へ、戰局の現段階を直視し生やさしい覺悟や努力では到底完勝を期することは不可能であることを痛感すると共に緊迫の刻々と身に迫るものあるを感ずる。

敵も必死である、見よ、南に北に敵反攻の熾烈さを。敵を愛國心のない單なる自由主義、個人主義に據つてゐる敵として輕視したらとんでもない、我が崇高幽玄な戰爭目的には比すべくもないが、敵は日本を屈伏せしめねば獨占放縱の世界は建設されぬ、戰略的に優位にある日本は今を逸しては永久に墜つの機會なし、即ち今次戰爭を米國及び米國人生存の爲の戰爭なりとしてゐるところに彼等の犧牲をかへりみざる量の反攻があり、戰意の昂揚がある、異分子合衆の敵を以つて擧國態勢に亀裂を生じ壞滅的打擊の連續によりやがては國內分裂を招來せんと觀ふは愚の骨頂であり、危險である。我等が今日決意し、なさねばならぬことは敵の強弱、敵の態勢の如何でもなければ況んや戰局の一起伏を一喜一憂することでもない。戰ひが短期であらうと長期であらうと又我等の願望するところではない、今日この一瞬に於て我等のなすべきことは一億の國民が一人殘らず渾然一體となつて夫々の職責を十分に果すことである、一瞬々々の職域挺身を敵が白旗を揭げるまで戰ひ續けることである

赫々たる戰果は我方全滅かと思はれる激戰死鬪の後に生れる。存亡を賭する國難の後にこそ振古未曾有の國家隆昌は應護し得る。今次大東亞戰爭を勝ち拔くことにより、萬邦無比の我が三千年の光輝ある歷史にも未だ曾てなかつた一大躍進が約束されてゐるのである、この國土、しかもこの時に生を享け天業を翼贊し奉る機を得た我々は歡喜と誇に胸のうづくを覺える

國家存亡の秋である、不平や不滿や理窟を言つてゐる秋ではない、敵陣深く戰火の突擊を敢行すべき秋である。

社說
半島と決戰即應態勢

一

決戰段階の國內態勢の整備については政府は極めて重大なる決意の下に、既に國政運營に關する緊急措置の大綱を發表し、このうち行政運營の決戰化については軍需省、運輸通信省、農商省の新設を決定して、畫期的な行政機構の戰時切替を斷行、一方國民の戰時動員體制については男子の就業制限、更に女子の職場進出を敢行するなど、決戰即應の果敢なる施策を着々實現せんとしてゐるが、これら一聯の施策は當然に半島においても呼應すべきものであり、それを對岸の火災視して安閑としてゐることは許されない。むしろある部面においては內地より一層強化すべきものもあるのであつて、國內決戰態勢の強化に關する限り、今日では所謂朝鮮の特殊事情なるものに對する從來の觀念を完全に是正せねばならぬ秋に直面してゐることをまづ考へねばならない。

二

朝鮮の特殊事情乃至その外地的性格はわれらと雖も全然これを無視するものではない。しかし徵兵制が布かれ、義務教育制が實施されんとしてゐる今日、日本が東亞新秩序建設のために戰つてゐるその戰時負擔を朝鮮のみがその外地的特殊事情なる名の下に輕減さるべき道理がない。むしろその特殊事情なるものは戰爭に寄與すべき特殊の使命として積極的に強調さるべきものである。國內決戰態勢としての行政運營の決戰化、即ち中央官廳事務の地方委讓、官廳人員の大幅縮減、重要生產に對する軍官の從註統一、執務の決戰化といつた戰時措置も、國民動員方途としての學生の徵兵猶豫の停止、法文科系教育の停止並に理工科系統教育の擴充強化、國內防衞方途としての各種機關の疎開、人口の地方分散、或は生產擴充方途としての統制機關の整理といつた戰時緊急措置も同時に半島においても積極的且迅速に講ずべき問題なのである

三

たゞかくの如き決戰即應の諸施策を實施する場合に、この方法、その範圍態度において自ら內地と異るべきものがあるのは當然であらう。例へば官廳の地方疎開、女子の徵用といつた問題は內地と同一の規律によつて行ひ得ない場合もあり、又行ふ必要の少い場合もあるのである。しかし他面において國民徵用の場合の如き、朝鮮は從來內地の如く徵用令の發動を積極的に行つてゐないのであるが、徵兵その他特殊の徵用との關係を考慮し、且つ遊休勞力皆無への轉き檢討を行ふ場合はむしろ徵用令の積極的發動によつて內地以上に勞力を動員し得る餘地が十分に殘されてゐることが發見出來るのであつて、かゝる意味からすれば朝鮮に於ける人的動員の度は相當程度に高められてよいと思ふのである。

四

既に總督府においては之等の決戰態勢の整備に關する機構を練りつゝあり、遠からず具體化されるものと思ふ。われらはその決戰施策が極めて敏速且つ適切なるべきを期待して已まない。しかし乍ら半島に於ける決戰態勢を眞に確立せしめるところのものは又これを支持する民衆の精神的決戰態勢であらねばならない。その精神的決戰態勢こそは小磯總督の常に強調する國體本義への透徹によつて培はれるものであり、そしてその國體本義の透徹は實踐的錬成によつてのみ把握し得るのである。われらは現下の苛烈なる戰局が何を意味し、それ故に如何にすべきかをこれ以上喋々する必要はないと思ふ。國民として眞に時局を正視することが出來たら、自ら錬成を通じて、國體の本義に徹し、而して直面する決戰態勢への心構へも自ら出來上ると思ふからである。

比島獨立宣言

笑止、米の焦慮狼狽
お世辭効なし最後の斷

【東京電話】帝國の不敗の戰略態勢に伴行して大東亞政略態勢が帝國を中軸として力強い躍進を遂げつつある事態に對し、敵米國は頽勢挽回に汲々として執拗な逆宣傳を續けてゐるが、比島が米國の搾取政策から脫却して將に大東亞共榮圈の一環として新發足せんとする情勢は米に一擊と深刻な打擊を與へ、狼狽した米國は過去數次にわたつて比島即時獨立許與の欺瞞的宣傳を行つてゐる、ルーズベルトはラウレル委員長の來朝、村田大使の任命につき比島獨立が最終段階に入らんとしてゐる事態に焦慮して六日米議會に教書を送り、タイデングス・マグダフイ法に基く比島獨立の時期を一九四六年より早める權限を大統領に附與すべきことを重ねて要請するとともに、比島民が今回の戰爭において英雄的に戰つたことを稱揚、比島民に對し見えすいたお世辭をふりまいた、かゝる逆宣傳が米國一流の空手形に過ぎないことは東亞にかへつて着々、新建設に邁進しつゝある新比島の現狀がはつきり物語つてをり、七日マニラにおいて行はれたラウレル獨立準備委員長の『比島は來る十四日を期して獨立する』の聲明は右の如き米國の策謀に最後の斷を下すもので、これが米に與へる影響はその焦慮と狼狽ぶりからして極めて深刻なものがあらう

鐵面皮の口約
苦惱のル大統領

【ブエノスアイレス六日同盟】米國政府は半世紀の當初、比島に獨立を附與する旨の口約のもとにスペイン政府との間に講和條件を締結したにも拘らず、飽くまで帝國主義を發揮し爾來ほとんど半世紀に亘り比島ならびに比島人を搾取し、漸く最近に至り所謂タイデングス・マグダフイ法案により一九四六年七月四日をもつて比島に獨立を附與する旨公約してゐる、尤も右獨立も軍事上、經濟上幾多の制限により實際上には骨拔きとなつてゐるが、世界戰局の推移に鑑み更に帝國政府が比島獨立を附與する公明な政策を闡明した結果ルーズベルトは十月六日に至り突如米國議會に特別教書を送り比島に對する獨立附與の時期を一九四六年以前に繰上げることが出來るかも知れないと言明した、右教書において大統領は苦しい辯明に終始し、比島民が今回の戰爭において英雄的な役割を果したことを認め米國民の誠意を比島民に示すため出來るだけ早く比島に獨立を與へようと強辯してゐる、現に比島を領有してゐる當時には凡ゆる口實を設けてスペイン政府の比島民に對する公約の履行を引延ばしながら、帝國政府の公明的政策によつて比島がいよいよ獨立しようとする際、橫合から獨立附與を宣傳するルーズベルトの鐵面皮なやり口は全く驚嘆する外ない

簡明、貫く道義精神
比島 憲法の國家的性格

【マニラ七日同盟】大東亞共榮圈の一環として東亞および世界における新秩序の建設に重要使命を擔ふべき新生比島の基本法たる比島共和國憲法については比島獨立準備委員會中に設けられたラウレル氏を委員長とする憲法起草委員會の手により起草に着手、去る六月以來全比島民の總意を反映して愼重審議を重ねた結果、さる九月三日漸く憲法草案の起草を完了し、翌四日これを獨立準備委員會全委員會に附議、全員一致同草案を可決、參集した三千の市民を前に署名を終り、同草案は完成するに至つたので、同六日および七日の兩日特別全島代表者大會を開催して憲法草案承認の手續きを完了、こゝに獨立國家として輝かしい發足をなす比島の憲法は草案制定を見た、七日その全貌が發表された、右比島共和國憲法は本憲法の基本精神を闡明せる前文に續き、全文十二箇條八十八項よりなり、新生比島が共和政體にして國號をフイリツピン共和國とし「平和自由および道義に基く世界秩序の新建設に寄與すべき政府」なることを明かにし

第一に大統領を政治責任者とする行政に重點が置かれ、行政を主體とする三權分離主義を採用、このため立法機關は一院制をとり、全體の條文配列も行政、立法、司法の順をなし、かつ人民の義務を強調してゐる點であり、これによつて政治機構の簡素強力化が具現せられてゐるが

第二には天然資源の開發利用に關して現狀を承認するとともに大東亞戰爭後再び全面的に改正さるべきことを明かにしてゐる點にある

かくて一千八百萬比島民の總意のもと眞に比島の隆成を顯現せんとする力強き意欲を凝集して東亞および東亞の新秩序建設に寄與せんとする崇高なる精神を基調とする比島の共和國憲法はこゝに成り、道義國家たる建國の大本を堂々全世界に闡明した

村田大使隨員決定

【東京電話】村田比島特派大使の隨員は七日左の如く發令した

陸軍司政官 秋山龍
同 稻島衛太郎
大東亞參事官 森重平夫
大東亞書記官 熊谷末吉
大東亞事務官 須江英雄
大使館參事官 石井康
被仰付フイリツピン特命全權大使隨員（各通）

崑崙丸 敵雷擊に沈沒
生存者七十二名は判明

鐵道省發表（七日十八時三十分）關釜連絡船崑崙丸は十月五日二時頃沖の島附近に於て敵潜水艦の雷擊を受け遂に沈沒せり、海軍艦艇並に航空機及び附近所在船舶の救助により極力救難に努めたるも、海上荒天なりしかつ就寢中の事故なりしため乘客乘組員合計六百十六名中只今まで判明せる生存者七十二名なり

尚本件に關しては（一）崑崙丸遭難關係の問合せは東京關係者は本省救護本部において受付ける、但し電報問合せは一切答へない（二）現場における救護事務は下關山陽ホテル內現場救護本部に於て取扱ふ（三）東京および下關以外は最寄驛において本省または現場救護本部との連絡を取扱ふ

獨ソ戰、新局面へ

【ベルリン六日同盟】東部戰線において過去數ケ月來目まぐるしい變化を重ね獨ソ兩軍の大機動戰は遂に全く後退し赤軍の攻勢はまた數日來ドニエプルの戰線で徒らに足踏みをつゞけてゐるばかりである、赤軍は泥濘季の訪れる迄にドニエプルの抵抗線を突破しようと企圖しザポロージエ、メリトポリ間の正面に再度攻擊を展開したが獨軍の鐵壁を遂に拔く能はず赤軍は破碎された戰車三百を殘して引下つたほかドニエプル中流の西岸數ケ所の地點に辛うじて確保した赤軍の橋頭堡は獨軍の猛擊に遭つて或ひは潰滅、或ひは崩壞に瀕してゐる、獨軍は豫定の退避作戰を終へて遂に最高指導部の決定したドニエプルの堅陣地に入り赤軍の進擊をがつちりと喰ひ止め東部戰線はこゝに新段階に突入するに至つた

伊共和政府 首都を移轉

【ベルリン六日同盟】ローマからの情報によれば、イタリヤ・ファシスト共和政府はローマ市が非武裝都市として宣言されてゐる事態に鑑み、今回政府の所在地をローマから離れたイタリヤの某地に移轉することとなつたといはれる

消息

◇須々木良雄氏（京城地方遞信局長）新任挨拶のため七日來社
◇成田努氏（朝鮮食糧營團理事長）七日新任挨拶のため來社
◇山下眞一氏（同營團理事）同上
◇小谷淸氏（間組取締役會長）入城中のところ工事現場視察のため八日義州へ
◇藤野眞夫氏（鮮銀名古屋支店長）十日京城[illegible]

相撲と野球

日本野球半額券二枚付

增產に挺身する相撲道 田代金宣
相撲體操批判 池上金治
〝相撲について〟對談（大井廣介・笠置山）
相撲技變遷の私見 笠置山勝一
戰ひ拔く街の相撲
・勇猛果敢の五人拔（東京都目黒の巻）
・開放された相撲部屋（雙葉山の巻）
・都民の錬成相撲（成城學園の巻）
・新案移動する土俵（農民運動の巻）
河井繼之助と兩國 增島信吉
◎大陸巡業だより（雙葉山一行）
◎陣幕久五郎傳 三田村鳶魚
◎相撲ばなし 四股の響
★十八年度爭覇戰展望
★野球戰評論
日本野球鬪將論 秋月三平
・野球魂 野口二郎
・後樂園雜記
僕の巨人軍 伊藤永之介

新太陽社

新刊
李無影著 長篇小說 青瓦の家
兵屋記 板東三百著
雪よりも白く 辻勝三郎著
思想戰と科學 荒木俊馬著
日本國體と王道 里見岸雄著
ギリシヤ史 上巻

東京都麴町區內幸町 新太陽社

數學の決戰態成へ!!

雜誌「考へ方」の新發足
數學錬成 十月號
中將・藤原博士を圍む座談會
國防數學講座……成實清松
生產數學講座……今野武雄
問題創作發見指導……岩田至康
綜合研究による數學錬成
新發見に當り學徒諸君に告ぐ
日本科學建設「出發の歌」當選發表
高數研究 十月號
昭和八年度文檢數學科豫備試驗問題研究
幾何學の應用……窪田忠彦
一階微分方程式の積分曲線……宇野利雄
電氣工學への應用分野……卓田保實
東京神田一ツ橋 考へ方研究社 振替東京36610

明治書房

翼 隨筆 航空技術 橋口義男著 十月中旬發行
印度及び印度人 赤澤義人・原田十兵衛共譯 十一月上旬發行
日本文化の推進 秋山謙藏著 新刊
南方記 新村出著 新刊

北川、渡邊兩少佐に 技術有功章授與
特殊彈藥考案に盡瘁

【東京電話】現戰局下、米英軍に對する航空戰に偉大な功績を收めてゐる特殊彈藥の考案に盡瘁し、一層威力ある彈藥研究に邁進してゐる東京第一陸軍造兵廠々員二名がこのたび東條陸相から表彰されることになり、七日その授與式が行はれた、この彈藥設計を完成した人は陸軍兵技少佐北川堅、同渡邊三郎の兩氏で、午前九時卅分陸軍兵器行政本部技術部長小池國英中將に伴はれ、陸軍省內大臣應接室で東條陸相が富永次官を帶同して臨席、まづ北川少佐に、ついで渡邊少佐にそれぞれ陸軍技術有功章、賞狀および賞金を授與し、その功績を顯彰するとともにますますよき發明完成に邁進するやう激勵の辭を贈つた

陸軍技術有功章賞狀

特殊彈藥の考案主任者 陸軍兵技少佐從六位勳四等 北川堅
協力者 陸軍大佐正五位勳三等 大村鐵太郎
同 陸軍技手 伊藤龍雄

右は破壞ならびに燒夷効力卓越せる特殊彈藥を完成し、今次戰爭における航空武器の威力增大に寄與すること極めて大にして特に敵が不落を誇りし大型爆擊機の擊墜に威力を奏しその功績特に顯著なり
仍て茲に陸軍技術有功章賞狀ならびに記章を授與す

陸軍技術有功章賞狀 特殊彈藥の考案設計主任者陸軍兵技少佐從六位勳六等 渡邊三郎
協力者 陸軍兵技中尉從七位勳六等 田中哲
同 陸軍兵技中尉從七位 藤原正彥
同 陸軍技手 佐浦三郎
同 陸軍技手勳八等 神谷健一
同 陸軍雇員 岩瀨清一
同 同 村岡唯雄

右は破壞ならびに燒夷効力卓越せる特殊彈藥を完成し今次戰爭における航空武器の威力增大に寄與すること極めて大にしてその功績特に顯著なり
仍て茲に陸軍技術有功章賞狀ならびに記章を授與す

比島の自主的活動開始す
企業新團體の育成
農業組織工作一段飛躍

【マニラ七日同盟】比島經濟はいま獨立宣言を十四日に控へて過去二ケ年間の軍政下、日本人の手による指導的な統制經濟の段階から獨立後に相應しき比島人の自主的且計畫的經濟へ移行せんとする時期にあり、一般の農產、林產、物資の生產面に獻給の分野における比島人事業を强力なる組織に固め比島經濟の自主性を確立するためのあらゆる努力がとられつゝある

農村の組織化＝戰爭の影響から農村の生產力を回復せしめるために今までに採られた農村對策は農村組織化運動である、元來部落を單位として綜合經濟を行つて來た比島農村はかゝる組織に着手するには容易で、戰前にも所謂協同組合運動が可成り發達してゐたので軍政下に入るや昨年末以來先づ東部ルソンの米作地帶農民を部落單位で組織することに着手した
今日ではこの米穀生產組合はルソン島の主要米作地全部に結成され、組合數も百六十を超えるに至つたので、去る九月中旬その全國聯合會がマニラに結成された、又コプラ地帶の農民を組織化せるコプラ生產者組合は本年始めより組織に着手し今日では町村單位で合計廿六の組合がタヤバス、ラグナ、カビテ三州に作られ、九月廿日にはその聯合會が結成された
これらの生產者組合は地方における米穀乃至はコプラを、米の場合は國立米穀會社に、コプラの場合はコプラ統制組合に、夫々一元的に賣却し、これら收買機關の收買を完璧ならしめると同時に農村の生活必需物資の配給はこの組織を通じて受ける仕組になつてをり、又今回農產局が行ふ米作農民に對しての金融もこの米穀生產者組合を通じて行はれることになつてゐる、農村の組織化が生產の刺戟と農產物資供出の圓滑化に如何に貢獻するものであるかを示してゐる
かゝる農村の組織化は單に生產者組合の場合に限らず棉作又は黃色種煙草栽培のごとき比島では新しい作物の栽培農民に對しても組織化工作が行はれてをり、所謂農業生產の計畫化は比島經濟の新しき性格を生み出す原動力となつてゐる

比島人企業家の團體＝比島人企業家の開發分野における活動は軍政下においては從屬的な立場に置かれ、現在においても重點開發分野、例へば多くの鑛山資源として生產される物資においては日本側企業家が軍の意志に基いて開發に從事してをり、その下請として比島人企業家は活躍してゐたが、比島經濟の自主目的のために生產される物資に關しては比島人企業家の自主的な活動が許されるに至つた
木材資源の開發分野では比島人木材開發業者を打つて一丸とする比島林產物生產業者聯合會が去る九月一日成立し、日本側の統制團體たる比島木材統制組合と緊密な連絡をとつて豐富な林產資源の開發を行ふことになつた、また比島人所有小型船舶の統制强化のためであつた比島海運組合も去る八月廿三日以降軍政監部海運局の監督の下に主として比島人の手により運營されることになり、軍政命令により比島人役員の任命が行はれ、比島人側比島運航部の設立計畫と連絡して小型船舶の計畫的運營に乘出すことになつてゐる、又漁業生產分野についても比島人漁業者聯合會が組織され、漁業統制組合の傘下に入つて同組合の指導のもとに計畫的な生產に着手してをり、その他の生產分野においても比島人企業家の統制團體が次々と生れ、比島の國家經濟確保に努力してゐることは頼もしいかぎりと云へよう

▲統制經濟の躍進＝軍政下における强力なる經濟統制の實行は時間的制約のもとに多くの成果を生み出し、現に見るが如き開發の軌道を敷設するまでとなつた、從來邦人業者のみに委ねられてゐた企業の運營に比島人も參畫してゐることはその軌道が過去二ケ年の軍政の下で完全に敷設を終り、何人も增產に挺身し得べき新しき經濟環境が創られたことを意味するものである、比島人のみならず、今までは片隅にあつて自己の陣營を守つてゐた觀のある華僑も軍の方針に協力して次第に建設經濟へ進出を始め、軍ではコプラ、麻、葉煙草などの收買分野における華僑の活躍を許可して一部の利權を認めることになつてゐる
また石鹼、燐寸その他小規模工業に從事する華僑の數も次第に增加し生必物資の增產に寄與してをり、最近軍で敵產として保留してゐた抗日華僑の財產も華僑の對日協力態度の積極化に應じて一部を返還してをり、これが華僑の獨立比島の經濟再建設に寄與するところも大きい
何れにせよ比島經濟の中核的役割を擔ふものは比島人であり、比島人が東亞共榮圈建設の理念をはつきり心に把握して「比島人の比島」の建設に邁進してゐることは獨立後の比島の經濟的自主の基礎が過去二ケ年の軍政下に培はれたことを意味するものであるが、今後彼らが一段と統制經濟の理念に徹底し、決戰經濟に生きんとするならば比島經濟の眞に完全なる自活態勢の確立は容易に實現出來るであらう

綜合戰力の增强
大陸接壤地緊密連絡
大陸連絡會議成果

【新京電話】新京で開催した第四回大陸連絡會議において決戰段階をつくる大陸接壤地域間の綜合戰力增强方策が提議された結果大體次の如き意見の一致を見、多大の成果をあげて閉會した

一、決戰現段階および輸送の現況などに即應して大陸接壤地域の重要資源の綜合化をはかり戰力增强を決定的に遂行するため大陸的見地から相互協力すること

二、各地域における戰爭重要資源の開發については原料、副原料、動力、資材、勞務力などに相互依存關係があるにかんがみ、計畫においては從來以上に相互に緊密に連絡し、計畫に適合性、確實性を期すること

三、各地域における鐵の增產については鐵鑛石の原料、原料炭の問題などにつき相互に緊密增產援助すること

四、大陸の現有設備ならびに將來の設備擴張については日、滿、華北、蒙疆などが一體となつて活用をはかること

五、輕金屬の增產については大陸原料により大增產をはかり、現有設備の能力を最高度に發揮するため相互協力すること

六、施設を要する計畫に着手しあるひは着手せんとする場合、立地區分につき種々基礎的條件あるにかんがみ、綜合的に勘案して適地適用に配分し、相互の重複をなくすること

七、農產物の增產については日滿を通ずる食糧の自給確立を要請され、滿洲國としては特に食糧增產に最大の努力を拂つてゐるが、各地域とも異常なる期待をもつて援助すること

八、纖維資源の增產確保については各地域が努力し、特に滿洲國に對しては食糧、油料、農產物の集荷に必要缺くべからざる棉花、綿糸布の供給につき充分なる協力をなすこと

內外地の商報運動を强化
笹本商報理事談

鮮內に勤勞奉仕の實情等を視察中であつた商業報國會中央本部理事笹本一雄氏はこのほど再入城して左の如く語る

こんどは主として工場、鑛山を視察したが、戰力增强のための增產に對する官民の撓まざる熱意と徹底した指導には感心した、特に婦人の勤勞報國が旺盛となり沿道到るところに婦人が興奮の鍬を振つてゐるのをみて誠に力强く感じた、鮮內各地における勤勞奉仕隊の成績も非常にいゝやうであるが、これは愛國心に立脚した感激をもつて働く證左であらう、最後に內地における商業報國運動は戰力增强を根本目的とする企業整備の進展と共にますます活潑な實踐運動を展開しつゝあり、今後は內外地を通じて一段と商報運動を强化し、皇國商人道の確立に邁進したいと考へてゐる

大陸一貫輸送
滿鐵の新事業

【東京電話】小日山滿鐵總裁は去る廿六日入京以來各方面と事業計畫につき折衝中であるが、赴任早々早期東亞および滿洲國政府側と緊密なる意見の交換を行つて來た滿鐵今後の事業計畫は非常に注目されてゐる
しかし傳へられる小日山總裁の抱負の力點は第一に滿鮮支を通ずる大陸一貫輸送體制の確立にあるとされ時局下輸送陣の强化に劃期的施策が期待されてゐるが、これがため小日山總裁は相當額の增資企圖を有してゐるといはれ、今後の折衝成行は注目されてゐる

藤本證券、日本信託銀行合併

【東京電話】六日附で內認可された藤本證券と日本信託銀行との合併條件の要綱は左の如くである

一、藤本證券（資本金一千萬圓、內拂込七百五十萬圓）は拂込資本金を一部の七十五萬圓減資し

一、日本信託銀行（資本金一千七百五十萬圓、全額拂込濟）は拂込資本金一割五分二百六十二萬五千圓を有償減資し更に殘額の一千四百八十七萬五千圓を一割減資した藤本證券所有にかゝる同行株式に對し百十二萬五千圓を新規增資する

小鎔爐好績
白川日無社長談

海州工場小型鎔鑛爐火入式出席のため出張中であつた日本無煙炭製鐵社長白川總承氏はこのほど歸城して左の如く語る

海州工場の火入式も總督府當局はじめ海州道官民の御援助により頗る順調に豫定通り擧行、爐の調子もよく豫定通りの成績を擧げ得る見込みが充分についた、鎭南浦に建設中の小型鎔鑛爐二基（日產〇〇トン）も年內には火入式を擧行する豫定で完成するが、當局の許可があればさらに第二期擴充計畫を遂行したいと考へてゐる、決戰下の製鐵業者は我々に負荷された重要使命であるので利害を超越して只管增產一途に邁進する覺悟である

內地に較べ悠長
射場アルミ次長警告

航空機增產の要請に應へて目下全國的に實施中の金屬類回收强調運動に來鮮した輕金屬統制會射場アルミ生產部長は約一週間に亙り日窒興南工場を診斷、七日歸城して直ちに東洋輕金屬仁川工場に向つたが、日窒工場の診斷の結果について次の如く語つた

同工場の障害は電極か電解か、兩者の技術員がお互ひに責任をなすり合つて對立してゐたとのことで今回それを緊密に結びつけたわけだが要は電極の伸び方にあるやうだ、その他いろいろな點にまだ不備な所があり、一々指摘しておいたが、案外素直に聞入れて直ちに改善することになつたので今後はうまくゆくだらう、しかし工場全體の熱意が非常に低調で、內地に比べてはお話にならぬ、現下の戰局からしてあんな悠長なことでは駄目だ、その意味で佐々元山や昭和電工の鎭南浦工場も徹底的に診斷が必要であると思ふ

全鮮夏秋蠶供出表

道	責任供出額	七日現在	前日比增
京畿	八六、〇〇〇	四六、六〇〇	—
忠北	五〇、〇〇〇	三三、四四八	—
忠南	八三、〇〇〇	五八、二八〇	—
全北	一〇八、〇〇〇	七四、一八九	—
全南	一〇四、〇〇〇	六三、一四〇	四、一六一
慶北	一七〇、〇〇〇	一一三、九五八	—
慶南	六〇、〇〇〇	一五、〇一四	—
黃海	二四、〇〇〇	二六、〇〇〇	八、〇〇〇
平南	二五、〇〇〇	一七、〇〇〇	—
平北	四六、〇〇〇	四三、一八三	—
江原	一二〇、〇〇〇	七七、五一八	五、〇八三
咸南	二八、〇〇〇	三四、〇六一	八七八
咸北	一〇、〇〇〇	—	—
計	九二〇、〇〇〇	六〇二、五九二	一七、二四四

各工場に獨主性
日窒、決戰機構へ革新

日本窒素は事業主體たる興南をはじめ各工場の運營に關し全面的に機構の改革を斷行、現下決戰段階に即應せる體制の確立によつて一路增產へ邁進することになつた
すなはち日窒事業の中核をなす肥料工業（油脂を含む）と輕金屬その他の金屬工業を分離、興南肥料工場および興南金屬工場とし、別に本宮地區の各種事業を一括して本宮工場の三本建とし、各工場にそれぞれ獨主性を賦與、さらにこの上層機構として興南製造局を設置、前記三工場を統轄運營に當らしめることになつたが、これに伴ひ左の如く人事異動を行つた

▲興南製造局長 取締役大石武夫▲次長古山治太郎、總務部長吉岡喜一、勤勞部長平山政保、製造部長佐藤政、工務部長坂口德藏▲興南肥料工場長北村忠義▲興南金屬工場長倉貫隆而▲本宮工場長坂口德藏▲永安工場長芦村和人

原油三四半期分
依然內地に依存
保の〇〇萬石は大體引取り得る見透しがついた

本年度の鮮內油脂工場への原油割當は第一、二四半期を通じて〇〇萬石でこれは順調に入荷したが、第三、四半期以後に就ては鮮內の鰮漁を以て充てこれを明年度へ持越すことをさへ豫定されてゐた、ところで第三、四半期に入るも鰮漁は全然期待出來ぬ狀態にあるので朝鮮側としては第三、四半期分も依然內地側に懇請して南方原油の配當を受くべく總督府殖產事務官並に油脂統制會支部顧王寺資材課長が十日東上、折衝することゝなつた
大體の見透しとして四半期分の〇〇萬石獲得は困難としても或る程度の供給は得られる模樣であるが今後萬一鰮漁獲があつた場合、第四四半期に於いて內地側へ供給するといふ條件が附されることにならう

內地材搬入確保
船腹も特別割當

十七年度分殘材として朝木社が獲得に成功した內地材の移入については、現下の船腹狀態により輸送が危ぶまれてゐた所、遞信省では關係當局の折衝によつて〇〇萬石を搬入、殘材についても朝木社に統制關係當局の折衝により遂に十月中に〇千噸の船腹特別割當を得ることになつた、なほ日鐵、日窒その他自家用船を持つ重點消費者は自力で輸送することになつて居り內地材の搬入は順調に進むものと見られる

郵便爲替及び振替貯金制度改正

【東京電話】遞信省では決戰下における郵便爲替及び郵便振替貯金事務の合理化を考究中であつたが、來る十一月一日から左の如く制度を改め實施する

▲郵便爲替 一、制限金額の引上げ＝爲替證書一枚の制限金額が小爲替百圓（現行五十圓）通常及び電信爲替は一千圓（現行五百圓）に引上げられた、これがため料金も割安となるが、十錢未滿の端數は付けられなくなつた

二、料金の改正＝金額階級別の料金を次の通り改め、また從來普通爲替は從來の內地宛のものと朝鮮臺灣及び南洋群島宛のものとは料金を異にしてゐたが、これを一律に改め、小爲替料金廿圓まで十錢、五十圓まで廿錢、百圓まで卅錢、通常爲替料金百圓まで五十錢、三百圓まで一圓、五百圓まで一圓五十錢、一千圓まで二圓、電信爲替料金百圓まで一圓廿錢、三百圓まで二圓四十錢、五百圓まで三圓六十錢、一千圓まで四圓八十錢

三、爲替受領證の廢止＝從來爲替の振出には郵便局で爲替證書と爲替受領證を作成して振出人に交附してゐたが物資節約手數輕減を狙つて受領證は廢止される

四、有効期間經過小爲替の簡易拂ひ＝有効期間を經過した小爲替證書で發行の日から百廿日以內のものは郵便局で即時現金の支拂ひ渡し（料金廿錢）をなす、なほこれに關聯して小爲替證書を失つた場合は發行の日から百廿日を過ぎないとその拂ひ戻しや再發證書の請求が出來ないこととなつた、小爲替證書を受け取つたものはなるべく早く郵便局で拂ひ渡しを受けた方がよい

九月中小商工業融資額

殖產局商工課調查＝九月中における中小商工業資金融通制度による資金融通額は十七萬八千三百圓で本制度施行以來融通の額累計は千四百七十七萬五千十圓の多額に達してゐる、なほ九月末までの本年度累計を金融機關別に見ると金融組合が件數、金額とも第一位を占め漢銀、商銀、東一等の順となつてゐる

隨想錄

掏人形を語るといふ言葉があるが、米國情報次官サートルが日本の手から熱帶の資源地帶を取戻すと語つてゐるのはまさにそれだ▲米國としては成程わが占領下にある南方地帶は日本と共生同死を誓ふ國々、それを掌中に收めぬことには第一戰爭を續ける譯に行かない。兵器の製造にも、食糧の擴充にも絶對に必要である▲米英が今日までの文明らしいものを築き得たのは豐富な資源としての南方を持つてゐた結果といへるので、死物狂ひで南方に執着するのは無理がない▲然し、戰爭が終つた後に於て南方を失つた獨の米國を考へると悲慘だ。戰爭最中にすら罷業をやる勞働者に、南方なくして何の仕事を與へ要求する給料を支給するか▲戰爭から歸つた兵隊にも、職業を與へねばならんし、食糧の點もほつて置けない。だが、現在の錫も之は倍加しても緩和の見込みは斷じてない。米國の欲しがる一切の"原料"は南方から來ないからである▲自國の自動車も、映畫も、原料なくしては作れない。おまけに西洋および東洋の植民國は米國製品に從ても向かぬとしたら、彼は戰爭に負けたゞけでなく經濟的にも自滅するより外はない▲まだ敵からぬと感へばこそ、米英各國も無理してゐる。負けたら南部へと云ふ言葉になつて南方奪回の白日夢を宣傳してゐるわけだ

京城、大田間連絡
北鮮電力を南鮮振向け

重要鑛業の勃興によつて最近南鮮地方の電力需要が增加したので、朝鮮電業では京城、大田間の南北連絡線による電力融通を行ふことゝなり、四日南北連絡線の昇壓工事を實施したところ沿線通信系統の障害操作に何等障碍することなく昇壓工事を完了した
昇壓による南鮮への電壓は〇〇萬ボルトの第一次供電で、北鮮の電力を南鮮へも振向けたことは三陟開發がカーバイト增產に邁進となつてゐる折柄、從來不安定視されてゐた寧越火力電氣をこれに集中供給が可能となり、更に南鮮方面への全需要を滿すことになつたわけである

鰮不漁は氣の毒
統制會士の吉田技師調查視察談

九月廿五日以來、日窒興南、朝鮮油脂、三井油脂等鮮內油脂工場の實態調查に來鮮中だつた油脂統制會技術部吉田技師、山口技手兩氏は案內役の商工省統制會支部次長と共に七日歸城、同夜朝鮮油脂釜山工場へ向つたが、右三工場の調查結果を次の如く語つた

朝鮮の工場の特徵としては內地のものとなつてゐるのに反し當初から大規模に整備されてゐるのでそれだけ立派だといへる、設備や技術は大體同樣で特に遲つてゐるといふべきものはない、しかしその規模も以前のやうに鰮が大量に獲れた場合に適應するものであつて現在の漁勢からは朝鮮全體としても大き過ぎる、朝鮮での企業整備は總督府內の委員會でやられるとのことであるが、內地では企畫院、商工省、統制會の三者でやり、統制會の綿密な調查が基礎資料となつてゐることは勿論である、それは設備、運輸關係、工場設備、技術等綿密に調查、採點したもので今回もそれを調查したわけだが結果については本部に歸つたうへ集計し支部へ通知することになつてゐる、內地の企業整備は十二月か一月ごろ完了するのではあるまいか、今度現地を視て事實鰮が獲れないことが判り且つ同情に堪へない次第だが、土壇場に來るまでに何らかの對策がなかつたものか何れにしても考へなければならぬ問題だと思ふ

時事小解
食糧部行政機構

食糧行政機構の大刷新により生產から配給に至る食糧對策事務を一元的に處理するため各道に食糧部を新設し、これに伴ひ各道における農業部門の機構も大刷新を斷行、着々整備してゐるが、各道の食糧、農商兩部の下部組織は如何になるか、次に小解してみよう

食糧部には前農政課の一部、糧務課の一部を統合した管理課を置き、管理係で取扱ひ、檢查係は穀物檢查所を統合したものである、課長は食糧部長が事務取扱ひとなる、農務係は農業課、農政係に分れ、全南北、慶北、黃海、江原の五道には別に畜產課を置き、他道における畜產事務は農務課のもとに畜產係を置くことになつてをり、農務、畜產共に課長は技師であるが、農政係は從來取扱つてゐた米穀配給等の食糧生產を除いた糧穀以外の生產事務を取扱ふのであり、農政係は從來の小作、農會、產組等の事務を執るものである◇

產業部は食糧部に統合された以外の事務を處理するのであるが、產業部の商工兩課長は理事官、水產、山林、土地改良の三課長は技師であり、各地の事情に即應して重點的機構を整備するものである

原價計算鼎談

田村 個別計算は一種類といふ事はうなづけるが綜合計算の種類はどれ位あるんですか

高橋 さうですね、原價計算の方法を個別計算と綜合計算の二大別とし綜合計算の中には更に細別してゐるのは三つにわけて居ります
第一に單一工程綜合計算、第二に工程別綜合計算更にこれを純粹な工程別綜合計算と加工費工程別綜合計算（加工費法）との二つにわけ、第三に組別綜合計算
この外に製品別に等級別製品計算といふのがありますがこれは製品別計算がありましてこの綜合計算の區分の中には入らぬわけです

田村 これ等の種類の計算方式を各業者が勝手にやつてよいわけですね

高橋 それは、その適用は統一を圖るために業種別準則に指定してあります
しかし大體個別計算は個別又は規格を異にする製品を個別的に生產する工場に適用し綜合計算は同種製品を反復繼續して大量に生產する工場に適用するといふ樣に準則できめなくとも自然にきまつて來ますね

田村 今迄出た準則にどう適用してゐるのですかね

高橋 さうですね
火砲製造業では、鑄造部、鍛造部、製罐部、機械部、組立部が個別計算、溶解部が組別綜合、熱處理部は單一綜合計算、機動車輛では機械部、鍛造部、仕上組立部、鍍金部が個別で塗裝部が工程別又は單一工程別綜合計算、製鐵では鎔鑛爐部、製鋼部、鑄鐵製造部、鋼塊製造部、鋼片製造部が個別計算、鋼材製造部が組別綜合、電線が加工費工程別綜合計算、ピストンリングが加工費工程別綜合計算、鑄造部が個別計算で其中で鍍錫、亞鉛鍍金、鉛溶部が單一工程綜合、航空機製造工業では鑄物、製罐、鍛接、製材、塗料が組別綜合、特定指圖書の發行せられる製品作業が個別計算、製造指圖書の發行せられる作業が組別綜合、部が單一工程綜合計算、電氣機器が鍛造、製罐、木工木型、鍛心、卷線、機械部、仕上組立部が個別計算、鑄造、絶緣物製造、鍍金部が組別綜合、通信機では機械、木工、製品組立が個別計算、絶緣物、加工又は部品製作部は組別計算、信管が組別綜合計算、プロペラ製造工業が組別、綜合紡績、精製染業では、原綿、製綿、前紡部は工程別、石綿スレートが單一工程又は組別綜合、パルプ及び紙製造工業が加工費工程別組別綜合計算、アルミニユーム製錬ではアルミナ、アルミニユーム（濕式）が單一工程・工程別綜合、組別綜合、石炭鑛業は單純綜合計算、工作機械が個別又は組別綜合計算、ゴムタイヤ、タイヤチユーブ修繕、製作部が個別計算、精練部は工程別、壓延、再生ゴム組別綜合、織布部が單一工程、ゴム布製品製作部が個別又は組別、製作部が組別、精練部が組別加工費工程別綜合計算、機械染色、組別綜合、醬油釀造業、仕込部は個別、製麴壓搾製成部は單一工程又は組別、大豆搾油アミノ酸製造釀造醬油、粕醬、油脂製劑製藥が單一工程綜合計算、包裝が組別、製藥業、組別綜合、單一工程又は工程別綜合計算、光學機械、金屬作業、レンズ組立硝製部が個別計算、光學硝子が組別、自動車個別、組別、加工費工程別、寫眞感光材料が組別綜合
以上の樣に一業種一方式といふものではなく樣々のやうですね

業種別準則の適用範圍
經營簿記とは一應分離

田村 原價計算を取り入れた場合、工場の會計なり、會社の會計なりが非常に難しくなつて、どうも困ると云ふことを聞きますが如何でせうか

植木 それは前に申されました材料の購入と消費とが別々に記錄されるとか、賃金の支拂とは別に賃金の消費と云ふことを考へねばならぬとか、さう云ふ問題が原價計算に附隨する特有の問題だからでせう
それは經營簿記を習つただけでは一寸見當のつかぬ原價以外の原價費消の處理をせねばならぬといふ點にあるのでせうね

田村 事業の種類とか規模の大小、又從來の會計整理のやり方等いろいろな事情があつて却々思ふやうに行かぬのでせうが、この際原價計算の實施と共に闘ひ切つた新制度を樹立する必要があるのではないでせうか、どう云ふ點がその要點ともいふべき點でせうか

植木 原價計算を採り入れた工業會計の行き方には綜合工業會計の制度と獨立工業會計の制度があると云はれてゐます、綜合工業會計といふのは本社と工場が同一場所にあつて購入、製造、販賣等が統合的に整理される組織で、これでも充分に目的を達することが出來る譯ですが、一層規模が大きくなり又本社と工場とが各々別に離れてゐるといふ場合には獨立工業會計の方が都合がいいと思はれます、獨立工業會計と申しますと本社と工場の會計を一方は營業の會計として一方は工場の會計として一應は分離し、別にその各々を（一般會計と原價會計）結びつけるやうな工夫を施した制度です、その何れによつても運用さへよければ完全な原價計算が出來るといふ譯です

田村 工業會計の勘定組織と云ふのを見ますと製造勘定とか販賣勘定とか月末損益勘定とか云ふのがあつて、どうも見慣れない感じがする

植木 それはみんなさうなので今迄の簿記や會計學では習はなかつたドイツのシユマーレンバツハのコンテンラーメン（勘定組織）といふやり方を採つてゐるから、とつつき難いのでせうが、原價計算の行はれる手順に從つて配列して、一應は分離し、別にその要點ともいふべき點を結びつけてあるのです

田村 戰爭の進行に隨つて當然女子の仕事の範圍が擴大される事になりますが原價計算等の仕事は女子に出來ませんか

植木 私は女子教育の經驗は全然ないのですが、能力がないとは思はれません、係員を甘名も世話するところでは大部分を女にして出來るのではないかと思はれます

田村 理論的に植木さんから何ひ實務的に高橋さんから色々有益なことを教へられました、では有難う御座いました

【完】

鼎談者
本部常務理事 田村浩氏
高商教授 植木總氏
本部參事 高橋茂氏

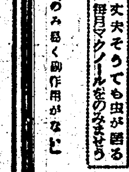
マクノール錠で
虫を下しませう!
丈夫さうでも虫が居る
毎月マクノールをのみませう
「のみ易く副作用がない」

古便を排泄する
ヨーソ
便秘
古便の毒で
胃腸は狂ひ
頭はボケる
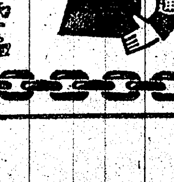
無代進呈
ヨーソ三回分と「胃腸療法」進呈

女性 老衰 豫防に
ヘミストロン

殺菌
二段反覆殺菌!
ブラオンギン
ケンゴール
日東製藥合名會社

文部省編纂 內閣印刷局發行
國史概說 上卷 發賣中 定價 普及版 二・〇〇 送料 二〇
既刊 教學叢書 定價 各冊三五錢—九〇錢
既刊 日本諸學研究報告 定價 各冊五〇錢—一圓
既刊 日本精神叢書 定價 各冊一五錢—三五錢
全鮮の書店にお申込み下さい 御希望の方には目錄進呈致します
京城官報販賣所

のんで血となり肉となる
參精

詳しい說明書進呈
高血壓 中風は
頭痛・のぼせ・めまひ 舌もつれ・耳鳴・不眠 肩こり・半身不隨
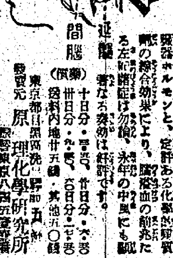
こゝが急所
原理化學研究所
特殊脳ホルモン主配 急所面生藥
ギヤクラミン

實踐こそ銃後の決戰
完勝へさらに邁進
けふ奉戴日

戰局は益々深刻苛烈の樣相を呈し、皇國日本はその肇國三千年の國運を賭した興亡の關頭に立つてゐる、今ぞ銃後は決死敢闘の勇猛心をふるひ立たせて老いも若きも女も子供も總蹶起、殊かぎり頑張るべき秋だ、この秋米英撃滅の決意も新たに八日は第廿三回大詔奉戴日を迎へた、敵はうち續く敗戰を挽回せんと小癪にも本土空襲の機を狙ひ、過日北千島にも大擧來襲した、もとより我に萬全の備へあれど敵々の脅威は我々の身近にひし〳〵と迫つてゐる、こゝに於いて銃後の我々は この時敵を克服、敢然と完勝へ邁進すべきだ、國民總力朝鮮聯盟はさきに十月の實踐事項を發表して、愛國班員までその實踐に努めてゐるが、一にも實踐二にも實踐、銃後はその實踐によつて國家戰力の増强を圖らねばならない、實踐こそ國家に奉仕する國民唯一の道である、この意義深い日を迎へて感激を一だんと新たにし、元氣溌剌益々敵愾心に燃えて再びその實踐事項を想起し、實行に猛進しようではないか

一、眞心こめて軍人援護に努めませう

我々は眞に前線に努めてゐるであらうか、戰局は益々苛烈深刻になつて來ました、我等は更に前線將兵の勞苦に應へ護國の英靈に感謝の誠をこめて一層軍人援護に力を盡すと共に相助け相勵まし合つて各々職務に精勵して銃後を固め前線將兵に寸分も後顧の憂ひを抱かしてはならないと思ふ、それには次の事項を必ず實踐しませう

(イ)軍人援護の精神を生活指導、食糧増産、貯蓄の増加にしつかりと打ち込むこと(ロ)傷痍軍人や歸還の軍人、軍屬、應徴士等には優先的に職場を與へるやう協力すること(ハ)お互に進んで戰傷病者や軍人遺家族の相談相手となり生活の安定を期するやう助け合ふこと(ニ)軍人、軍屬、應徴士等の遺家族を支援激勵し相携へて戰力の増强に邁進し奉公の誠を盡し合ふこと(ホ)前線へ眞心こめて慰問袋と郷土の便りをドシ〳〵送り慰問激勵に努むること(ヘ)戰死者墓地等の清掃その他護國の英靈は篤く感謝の誠を捧げると共に我等も亦鬼畜米英の銃後に勝拔き必ず復仇することを誓ふこと

二、お互に街頭道德の實踐徹底に努めませう

街頭の歩行がしつかり出來なくては恥です、街頭の歩行にも銃後國民の健實な足並を示さうではありませんか、お互に街頭は明るくそして和氣藹々たる一家の如き氣持をもつてこれを美化し淨化して大東亞指導國民としての品位を保つやうに心掛け左の事項を必ず實踐しませう

(イ)お互に親切と讓り合ひに努めること(ロ)老人を敬ひ弱者を劬はること(ハ)道路の清潔に努めること(ニ)道路に邪魔になる物を置かぬこと(ホ)道路に物を捨てないこと(ヘ)痰唾を吐いたり手洟をかんだりしないこと(ト)落書の一掃に努めること(チ)道路に大小便をしないこと(リ)道路や停車場などで飮食しないこと(ヌ)街路で歩き乍ら煙草を喫はないこと(ル)泥醉して歩かないこと(ヲ)交通信號を守ること(ワ)左側通行、一列勵行を亂さないこと(カ)拾ひものは必ず屆け出ること

令旨奉戴の感激の詩歌
傷痍軍人會入選作品決る

【東京電話】大日本傷痍軍人會では本年二月十一日の紀元の佳節に總裁朝香宮鳩彦王殿下を奉戴し令旨を賜つた際、かねてこの令旨奉戴の感激を表現する詩、和歌、俳句を全國會員から募集中のところ應募作品詩九篇、和歌七百九十五首、俳句五百六十三句に達したので、同會陸海軍關係官、大日本傷痍軍人會、日本文學報國會などの關係者をもつて審査の結果

詩 一席『總裁宮の令旨を奉戴して』傷痍軍人愛媛療養所、元海軍一等飛行兵曹 永野慶二郎外五篇

俳句 一席『生きてさらに御楯とならん秋風に立つ』岐阜縣惠那郡大井町傷痍軍人岐阜療養所歩兵上等兵 辨野伸二外九句

和歌 一席『朝香宮殿下の畏き令旨戴きて將兵魂の心は蘇る』青森縣東津輕郡平內村傷痍軍人青森療養所陸軍中尉木村昌司外九首

の入選作が決定した、なほこの表彰は軍事援護强化運動最終日の八日を期して各地で行ひ、本田軍事保護院總裁より賞狀および副賞(金廿圓國債)がそれ〴〵入選者に送達されることになつてゐる

學童の聖地參拜團歸鮮の途

【下關電話】平南學童代表聖地參拜團の一行廿四名は穗宮平南視學に引率され奈良、伊勢、東京、京都各地の神社、佛閣の巡禮を終へ皇國精神を體得し七日朝下關着少憩の後歸鮮した

貴院慰問團空路臺灣へ

【下關電話】貴族院派遣臺灣、關東州、南支現地慰問團長議員侯爵外一行三名は七日朝特急"富士"で博多に向つたが一行は空路臺灣に渡り一週間に亘り南支方面の皇軍將士を慰問し廿日頃歸京の豫定

半島科學陣に聽く【上】
昂めよ！科學知識
―我が半島に限りなき希望―

近代戰は科學戰であるともいはれる、飛行機、戰車、潛水艦、砲母、魚雷、高射砲、聽音器…さては大東亞戰の緒戰の世界をアツといはせた特殊潜航艇それらの一切が"近代戰は科學戰なり"の命題をはつきりと裏付けるものである、皇軍の烈火と燃える大和魂―その大和魂に近代科學の所産である兵器、裝備をもつてするならば全く天下無敵といふべきである、大和魂が科學に乘つて進撃するとき何國の敵がこれを阻み得よう"第一線に新鋭な武器を、强力な兵器を、優秀な兵器を送れ"の聲が熾烈なるとき益々銃後日本に於ける科學の振興が要請されてゐるのだ、國家は大學の法文科を停止して理工科の増强を圖るといつてゐる、科學の力が今より切實に希求された時代はないのだ、この秋京城國民協會朝鮮本部は全鮮中、初等學校生徒兒童の手になる發明展覽會に參考として新科學知識に關するもの〻展示を京城三越百貨店に於いて十二日から十九日まで八日間に亘り開催し、青少年層に科學振興への拍車をかけんとするが、この秋この方面の權威にその所見を聽くことにする

熱心的に話し出した方がよからう半島の科學振興に熱烈なる關心を抱く帝國發明協會京城理事土肥星平子爵は語るのであつた

『日本の文化は支那の文化、又朝鮮の文化によつて發達したことはいふまでもない、三韓、唐との往來又元との往來の如きは日本文化の上に非常な影響を與へたのである、殊にヨーロツパの科學文化、天文學、又物理化學の方面でも支那の文化が所謂文藝復興の時代にあちらに渡つて例のルネツサンスの文化の興つたことは歴史に明かである、葡萄の如きも東洋からヨーロツパに行つたのであるといはれ、ピンフアーといふ葡萄酒を造る原料は昔の支那酒であるのだ、こんな處にも支那の文化がヨーロツパ文化に於て發した一つの姿があると思ふ、寧ろそれが偶々歐米ではこれが東洋に來た所の貿易船―今日本が進んでをるフイリツピン、ジヤワ、ボルネオにスペイン、オランダ人が香料を求めて東洋方面にやつて來たさうして

東洋の物を

向ふに持ち歸つたのである』千此は東洋的物品をその生業に綿のやうに解れ立たせて更に繰り續ける『紡績機械』にして甦ろ東洋に於て發達してゐたものである、昔から手で績いでをつた原理を、學問的に機械的にやつたのが紡績機械であつて、これが英國に行つてランカシヤの紡績機械になつたのであるが、東洋人の器用な手によつて、既にその取扱ひを施やすといふことで、今日の日本紡績の世界的非常なる發達を來たしたのである、タービンにしても山西へ汽車でゆくと今日水力電氣の積戰式タービンの原理とも稱すべきものが澤山ある、それを機械化しこれによつて電力を起させるまでに消化しなかつたところに我々東洋人の

物に對する 利用、着眼の方面に對する智識が足りなかつたのである、またガラスにしても東洋の方が先きである、エヂプトにもガラスがあつたのであるがそれにより古く東洋にあつたといはれてゐるから我々はこの際科學的知識をもつて、すべての物をふりかへつて再檢討する建前に行くならば、寧ろ東洋人にその素地があり、殊に資材に惠まれてゐるところから、ヨーロツパ科學に負けない成果をあげ得ると思ふ、試みにこの半島に於けるタングステンの如きはヨーロツパ、アメリカにはないではないか、支那、タイ、ビルマ、雲南方面といふ東洋には豊富にあるのだ、今日やかましくいはれてゐるタンタリウム、リシユウムといふ貴重なものもこの半島にはある、日本のタングステンが

歐洲大戰に よつて初めて日本から持つて行かれたことがわかつて大騷ぎをしたこともある

我々の身邊を再檢討をする必要が大いにある

子爵は軍需鑛物の豊かなる賦存地たるこの資源寶庫わが半島に限りなき希望を抱いてそれが科學振興の基底であり、この豊庫を基底として起ち上るべく烈々半島の奮起を期待して已まないのであつた

『且この科學の振興に於いても精神的文化を土台として物を見ること、所謂物の見方を精神を中心にしてあたかも車の輪の形で取扱つて行くことが大切であると思ふ、すべてが國家目的にそふことが重大である、かくてこそすべての科學が眞に力强く生きて來るのだ、故に少國民などの創作發明展などに於いても先づ物に對する日本的物の見方の態度を狙つてゐるのである、こゝに於いて我々は科學の上でも東洋人の文化を立派に建設して決して歐米人に負けてはならないのだ、昔はこちらが寧ろ先きだつたといふ自覺をもつて邁進することである、釜山で豆炭の研究者に會つたがさうした處にも生活科學の振興がある、それと共に直接近代戰の戰鬪力を强力にする逞しい發明が續々と出現することを切に期待するのである【寫眞＝土肥子爵】

今日の一機、他日の千機
一億擧げて増産に討死覺悟
小泉厚相放送

【東京電話】前線も銃後も一體となつて急速に戰力を増强してこそ勝利は生まれて來る、苛烈な戰局に對處して今後國民動員はいよ〳〵强化され、一億戰鬪配置の態勢はますます力强く推進されることになる、小泉厚相は七日午前七時半から『國民動員の徹底へ』と題するラジオ放送を行つて全國民に呼びかけ一億總蹶起を促した、放送要旨左の通り

皆さん戰爭はいよ〳〵苛烈である、時期を失したる生産は意味をなさない、今日ただ今の飛行機一台、船舶一隻は他日の百機、千機、百隻、千隻にも優るものであることを思ふ時われらは總てを擧げてこゝ數時日のうちに急速に戰力を最大强化するといふ固い決意が國民一人一人の生活の上に力强く實踐されなければならない、今こそ一億國民は老若男女を問はず從來のしきたりや行懸りから離脱して

一切を捧げて 戰爭完勝の一點に向つてはつきりした國民皆働の姿勢をとらなければならぬ秋である、何人といへども戰爭の傍觀者たることは絶對に許されないのである、かくして多數の青壯年男子は然るべき徴用に應じて勇躍生産第一線についたのである、また自ら進んで父祖傳來の家業から軍需生産へと轉業されたい、さらにまた男女同百萬の勤勞報國隊は軍需生産へ、石炭金屬増産へ、食糧増産へと挺身されたのである、戰局はいよ〳〵深刻である、總員

戰鬪配置に つくべき秋である、國民動員はこの總蹶起として徹底されなければならない、すなはち將來國民の中堅となり指導者たるべき青年學徒も今や徴集猶豫を停止、敢然祖國の難に赴くことになつた、國運の進展のためには最も大切な學業を一時擱いて直接戰場へ參加せしめられる今日である、銃後に殘つた十四、十五歳以上の青壯年男子は一人殘らず皆揃つて重要產業へ、食糧増産へ、戰力増强へ悉らに飛び込んで行かなければならない、そしてそれ〴〵この銃後職場の戰鬪配置につく道である、かくして總ての青壯年男子が

職場に馳せ た後を引續き守るものは誰であらうか、それはいふまでもなく高年齢男子と日本女性の力とである、ことに女性の方々は男子と相竝んで銃後職場へと大いに進出して戴かなければならない、アメリカの女イギリスの女が如何に多數何百萬人といふ風に軍需生産に從事してゐるか、そしてかれらの多くは徴用によつて兵器製造に從事してゐるのであるといふことは新聞でとくに御承知のことと思ふ、かくして敵の飛行機や航空機、發動機や砲彈や小銃彈やそれから電氣部分などの製造に何百何十萬と一緒になつて力を揃つて働いてゐるのである、造船や工作機械の製造に從つてゐるものも何萬とゐるのである、これらの飛行機や彈丸はやがて前線において貴女方の御主人、兄さん、お父さん、御子息の頭上に飛來しさらにあはよくば

わが本土を 虎視眈々狙つてゐるのである、このことは明かにかれら敵米英の女性が貴女方日本女性に戰を挑んでゐるのでなくてなんであらうか、日本女性たるもの指をくはへてこれを見てゐることは斷じてないと確信する、敵の女の造れるもので日本女性に出來ないことがあるであらうか、現に軍需生産の各方面に女子の進出は目ざましいものがあるのである、貴女方が興奮を縫つて來られた手で飛行機の翼を縫ふのです、町角に立つて千人針縫つた あの意氣、あの日本人女性の眞心で兵器を造るのです、男子に代つて事務をさばき、男子の勤勞に代る職種は凡ゆるのである、そして悠久千年の傳統を誇る

日本女性の 比類なき底力をそこに發揮するのです、今次女性動員の促進はすべて勤勞し得る女子を對象として今次一切の女子遊休勞力を解消することを期待してゐるのであるが日本女性としての特性、情操の向上、風紀、保健などに關しても指導を勵行し、職場が一人一人の勤勞奉仕であるやう、職場は安心して勤勞動員に挺身參加せられんことを衷心希望する、とくに新規學校卒業の方々には母校の校長先生を中心として女子挺身隊を結成せられ同窓會などからの適當な指導者の下に團體的に一年とか長期出勤せらるるやう希望する

朝鮮みやげ 製作直賣 パカチ工藝品 本町入口 大和軒

煙草に刻む乙女の赤誠

專賣局では京城及び羅南に御造營中の朝鮮神社の鎭座祭記念用社紋入特製煙草を製造することになつたが京城第一、第二兩高女の申出により一日から十二日まで兩高女生徒各二百名が專賣局義州通煙草工場に出動し一般工員と共に乙女の眞心を腕一杯にこめ尊き記念煙草の製造作業に從事してゐる

なほ毎日の作業順序左の通り、午前九時集合、國民儀禮を終つて工場長挨拶ついで作業上の注意、同九時廿分作業開始、午後二時作業終了後工場見學、同三時廿分工場長挨拶、解散

"廣德へ向ふ"で杜絶
偲ばれる富山大尉壯烈の自爆

【中支〇〇基地七日同盟】去る一日突如開始された太湖西南地區の忠義救國軍擊破作戰は行動開始以來僅か二日間にして敵策動據點廣德を屠つたが、この廣德こそは彼の山ノ內海軍大尉が自爆した場所として知られ『あれよあの飛行機"が"』と詠まれた大尉得意の歌は今なほ生々しくわれ〳〵の記憶に新しい、しかし一昨年行はれた浙贛作戰における陸鷲富山敦大尉の壯烈な廣德上空散華の模樣は大東亞戰勃發當初の華々しい戰果の蔭に埋もれてしまつた觀がある、記者は六日〇〇基地にかつて同大尉の部下であつた鳴海中尉を訪れ廣德占領を機會に富山大尉自爆當時の生々しい状況を聞くことが出來た

忘れもしない、一昨年十二月二十三日夕刻だ、浙贛作戰の最中である、富山隊長は郎溪附近上空から敵状を打電され、直ちに廣德に向ふと連絡されたが、それ〳〵われ〳〵はあの時もこの基地で遭難の電鍵を叩きつめに叩いたのだが隊長機からは遂に何らの返事も得られず、日が暮れても隊長は到頭歸つて來られなかつた、自分はその二日前北方地區で不時着をやり隊長には一方ならぬ心配をかけた上、翌日無事基地に歸還したが、隊長は私を勞つて自身出動され遂に自爆されたので自分としては申譯ないといふ氣持で一杯だ、はからずも今度の作戰に參加出來て隊長の仇を討つことが出來るのは本懷だ、友軍の廣德入城で隊長自爆の箇所がはつきり判つたし、自分は上空から花輪を投げて冥福を祈るつもりだ

東川茶舖

大詔奉戴記念預金

朝鮮殖產銀行

新しく"隊長章"など制定
陸軍軍人、軍屬の服制近く改正

【東京電話】陸軍軍人、軍屬の服制が近く大改正されることになり、この旨七日陸軍省から發表された

今回の改正は軍人の階級および身分を明瞭にし軍紀の維持に資するために襟章(階級章)袖章、標章など一部について行はれるとともに、軍屬では司政官など多數從軍してゐる現況に即し威容を向上しかつ官等が明瞭となるやう改正されたものである

そのうちでとくに著しいものは隊長章の新制定、航空重點主義の見地から飛行機を型取つた特別胸章が新に制定せられたほか襟章も一段大きくその星も海軍同樣端の方から一つづつ増すやうにしたこと

軍屬の襟章は各官等の識別を容易にし制服形式も國民服乙號と同樣にして直ちに從軍に役立つやうにしたこと等いづれも大改正である、今回の改正は近く官報で公布され公布即日施行されるが、そのうち隊長章だけは昭和十九年一月一日から實施される、なほ從來の服制は當分の間使用を許され、またそれと本改正による新服制とを混用してもよいことになつてゐる

比島新國歌
國を護らむきはみ わが命何か惜まん

【マニラ七日發同盟】千八百萬比島國民が愛國の至情をこめて歌ふ國歌はかねてレクト氏を委員長とする國家分科會において慎重檢討中であつたが、この程正式決定を見獨立準備委員會から發表された比島の新國歌(タガログ語より和譯)

うまし國 東の太陽の兒よ
なんぢが胸內熱き血は燃ゆ
うまし國 勇士の誇り傳へて
あなどりを許さぬ國ぞ
青空に風はさやぎ山脈は海に迫る
吾等きく自由の府の
あめつちに谺や地に滿てるを
太陽と旗に三つ星よ
榮としてとはに輝け
うまし國 生ける徴こゝにこそあれ
この國を護らむきはみ
わが命何か惜まん

このフイリツピン國歌ペルペン・サング・アウイツト・ナン・ピリピナスは一八九六年の革命に際つてアギナルド將軍の下に馳せつけた作曲家フリアン・フエリペが作曲し六月十二日のいはゆるカウイツト共和國誕生の時はじめて演奏された、しかしこの曲が次第に比島人の間に知られるに從つて歌詞をつける必要に迫られ、當時カチプナン黨員で一八九六年の革命に一兵士として參加した詩人ホセ・パルマ氏がこれを作詞したものである

本社寄託獻金
―七日扱―

國防獻金 【陸軍】▲五百圓 龍山區漢江通兵町四六清水政市氏▲五圓 昭和工科學校生徒木村正輔君 【海軍】▲二十四圓 江原道平康郡西面玉洞第二區婦人會 累計一九十五萬五百二十四圓八十二錢

軍人援護會寄附金 ▲四十五圓 京城漢城商業學校 累計 一千三百八十九圓八十八錢

城大で日本古典講座

總力聯盟及び城大文學部では共同主催の下に十月廿日、十一月六日同十三日の三回に亘り毎夕六時から城大法文學部講堂で『日本古典講座』を開講、一般知識階級の古典文學への入門と古典精神體得に乘り出す、講師及び演題は『賴山陽の國史研究』松本重彦教授『山崎闇齋と李退溪』同部吉雄助教授の『萬葉集』荻原淺男助教授で三氏の講習日は次の通り

十月廿日松本教授、岡部助教授、十一月六日松本教授、荻原助教授、十一月十三日岡部助教授、荻原助教授

なほ聽講希望者は往復はがきに職業、住所、氏名年齢を記入し總力聯盟文化課宛申込めばよい

香山周永氏

全南商工課長香山周永氏は六日光州府道官舍で逝去、葬儀その他未定であるが令弟香山夏永氏(本府調査課長)は六日夜同地へ向つた

興亞院疑獄
ちかく公判

【東京電話】さきに發覺となつた商工省關係瀆職事件に端を發して擴大した興亞院關係瀆職事件は昭和十七年十月八日記事差止めのうへ東京刑事地方檢事局の畑(忠)部長を中心に三輪、貫子兩檢事係で慎重捜査を進め、元興亞院華北連絡部經濟第一局長篠武德(四九)など十數名を瀆職罪で起訴東京刑事地方裁判所玉井豫審判事係で審理中去る八月廿七日豫審終結しいづれも有罪の認定が與へられ同裁判所第二部中島裁判長係りで近く公判が開かれることになつたので七日午後三時を期して記事差止めを解除した、主なる事件連座者は左の通りである

◇收賄側 ▲元興亞院華北連絡部經濟第一局長篠武德(四九)▲元同院經濟部第二課長岡部豊(四二)▲元同院華北連絡部經濟部第一局屬井戸田泰一(四〇)

◇贈賄側 ▲東亞煙草株式會社々長 長谷川太郎吉(六一)▲株式會社三洋商店社長渡邊傳次郎(四六)▲華北葉煙草股份有限公司理事岡澤信一(五〇)▲株式會社中山製鋼所常務取締役中山登(五四)▲株式會社久保田鐵鋼所專務取締役久保田藤造(四七)

殉國へ蹶立つ
在京半島學生

【東京電話】學制改革により內地學生は廿五日より一擧に徴兵入營を受け一兩日の御楯としていでたつことになつたが、一方在京半島出身學生は『臨時に特別志願兵制を考慮する』との當局の言明に信賴してゐるもの〻同窓內地學生が若き情熱を燃え立たせて御國の難に赴く姿を眼前に見ては若き殉國の血抑へ難く朝鮮奬學會には每日手紙、本人の來訪等問合せが殺到するので奬學會では之が對策につき打合せ中であつたが九日午後三時半から同會講堂に先づ各校連絡員を招集、改革に對する學生の心構へを論ずることとなつた

食慾・消化・便通 エビオス 三〇〇錠 一〇〇〇錠

中年の奧さまへ
三十前後から四十代、五十代になると、ヤツとしても疲れ易く、そして肩がこつたり頭痛がしたり、冷えが烈しくなります。からした女性は大抵、婦人更年期障碍に陷入つてゐるますが、それには今評判の女性ホルモン・キナンカプセル(丙服藥)が最も好適で、各方面でさかんに愛用されてゐます。
一ケ月分(錠丈) 五圓三十錢 一ヶ月分(〃) 十三圓九十
キナンカプセル
發賣元 友田合資會社

武田産婦人科病院
新學期始・四月・十月 武田産婆學講習所
醫學博士 武田正房
電話本局②四五四五番 ③一三七二番

新株式第貳回株金拂込公告
一、拂込金額 壹株ニ付金參拾七圓五拾錢也
一、拂込期日 昭和拾八年拾壹月壹日
一、拂込取扱銀行 朝鮮銀行本店 朝鮮商業銀行鍾路支店 朝興銀行本店 三和銀行京城支店
昭和拾八年拾月八日
三國石炭工業株式會社

高速度精力増進 綜合榮養强壯劑 科學的人蔘製劑 參仙錠 五圓二十錢 二圓六十錢 大阪道修町 蔘仙莊

賣藥卸商 勝山商會 新義州府眞砂町・電話一〇八六番

旗 各種旗、腕章、帽章、徽章、メタル、筆墨 美術品部 記念品 朝鮮美術品製作所旗部

白川醫院 內科小兒科 醫學博士 白川寛 京城元町一丁目一〇八 (元・平岡醫院跡) 電話龍山④1151

醫學博士 杜仁文 文外科 敦岩町三仙橋電停隣 電東⑤1657 X光線・入院隨意

恩給金庫 出張取扱 恩給金庫京城支店

醫學博士 小村榮三 內科兒科 コムラ病院 入院隨意 普通病室 隔離病室

朝日性病科

京城府清進町二 徐齒科 大山萊弘(徐丙瑞) 電光③六九一番

醫學博士 近江菊正 產科婦人科 レントゲン科 入院室完備 舊今村病院跡 京城府若草町七一(若劇裏)

頭痛ノーシン

第八期貸借對照表 (自昭和十七年七月一日 至昭和十八年六月卅日) 株式會社サンエス商會

資產之部	金額	負債之部	金額
現金預金	[illegible]	資本金	[illegible]
貸付金	[illegible]	借入金	[illegible]
假拂金	[illegible]	支拂手形	[illegible]
土地	[illegible]	割引手形	[illegible]
建物	[illegible]	買掛金	[illegible]
住宅	[illegible]	預り金	[illegible]
什器	[illegible]	假受金	[illegible]
保證金	[illegible]	前期繰越金	[illegible]
出資金	[illegible]	法定積立金	[illegible]
有價證券	[illegible]	別途積立金	[illegible]
商品	[illegible]	當期利益金	[illegible]
合計	[illegible]	合計	[illegible]

愛兒よ行け大空へ！ 護れ少國民！興亞の世つぎ！
奧州齋川名產 孫東京孫太郎蟲 定價

カン虫の强い子は發育が遲れます 育兒の栞 御申越次第急進呈
●五疳の虫とは…… ○むやみに泣く子供○惡い癖の子供○夜啼する子供○涎を流す子供○腦膜炎になる子供○便秘の子供○消化不良の子供○指をくわえる子供○局所をいぢる子供○爪をかむ子供○ひきつけをおこす子供
最近全國各地に類似品多く單なる孫印無印等十數種類續出致居候間御買求めの節は必ず東京孫太郎蟲と御指定の上發賣元住所、商號に特に御注意被下度願上げ候
◇全國百貨店・藥店・特約店にあり◇
本舖 孫東京孫太郎蟲總本舖

淋疾にゴノファミン

胃腸にリキシン イマヅ 胸やけ、胃痛、便秘、下痢、食慾不振等に 大阪市大七・今津化學研究所

防火防水頭巾 戰捷型 男女共用 勝利ハ各自ノ備ヘヨリ
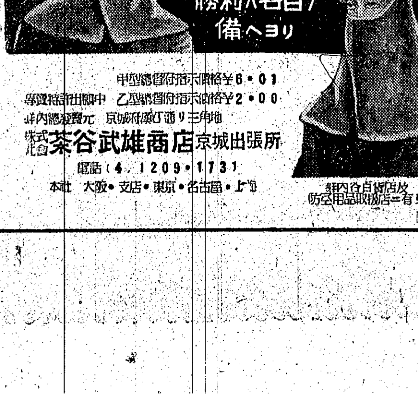
中型總督府指示價格¥6・01 乙型總督府指示價格¥2・00
總發賣元 京城府黃金町通り三角地
株式會社 茶谷武雄商店 京城出張所 電話(4)1209・1731
本社 大阪・支店・東京・名古屋・上海

戰力鈍らすムシ齒を防がう ライオン齒磨

ビタミン 乳酸菌 カルシウム 綜合劑 ☆胃腸カタル ☆妊產婦に エビオゲン錠 ライオン製藥株式會社

物資の綜合切符制
古市府尹が配給改正案を語る

古市京城府尹は七日府政記者團との定例會見の席上、生活必需物資の配給に關し今後未統制物資の統制化に伴ひ一般必需品の綜合切符制即ち現今の米穀通帳と同様の配給一元化を圖る意嚮を洩らし大要左の如く語つた

生活必需物資の配給は之を消費者本位に考慮し綜合切符制の實施の機運を醸しつゝあるが、一般小賣業者に於ける多少の犠牲は決戰完遂上止むを得ない、なほ現在燃料、魚介、蔬菜、果實等の搬入状況は概ね良好であるが何としても輸送關係が物資搬入の隘路となつてゐる、また燃料は本年度は無煙炭が大量入荷されてゐるから府民は須く無煙炭使用法の配慮を深め利用して頂ひ度い、煉炭は昨年度十七萬トンに比し本年度計畫數量は廿三萬トンであり、薪不足と照合せても本年度燃料冬の陣は完璧だ、なほ既報された石鹸不配給に付いては府の人口調査が障害となつてゐる譯ではなく道より配給割當額が決定次第隣組指導を通じて直ちに町會を通じて配給する準備も出來てゐる

築け銃後の堅陣
決戰十月の道を明示

決戰に次ぐ決戰が夜を分たず繰返されてゐるとき、銃後は皇軍將兵の心を心として決戰生活に徹しませうと西大門署では七日次の如き十月中の實踐事項を決定、大詔奉戴日の八日樋口署長以下全署員が管内各町常會に臨んで實踐事項の周知徹底を圖り、實踐の強化を圖る

◇必勝信念を堅持して敵米英謀略に乗ぜられないやうに致しませう=伊太利は米英の非人道極まる謀略的空襲と彼等の得意とする思想謀略に乗ぜられ遂に最大の屈辱である無條件降伏した事は皆様御承知の通りであります、我等一億國民は銃後も戰場なりとの信念に徹すると共に益々必勝信念を昂揚し如何なる敵の謀略をも破碎して最後まで勝ち拔きませう

◇國土防衛の完璧を期しませう=伊太利本土空襲に依つてスツカリ味をしめた米英が日本々土の空襲に躍起となつて居ることは先般の北千島並南鳥島の空襲状況を見ても明瞭であります、從つて空襲には縁遠く他人事のやうに考へて居た我國も安閑としては居れません、今年こそは空襲必至であることを覺悟せねばならない、今般政府に於て國内態勢強化施策の重要項目として國土防衛の強化を強調せられたのも防空が戰爭の勝敗に大なる影響を及ぼすからであります、防空は備へあれば憂なしと云ふが備へとは平素から防空施設資材を完備し訓練に訓練を重ねて防空精神を確立することであります、次の事項は防空態勢整備上最も肝要と認めますから實踐方要望を致します

(一)大型焼夷彈の消火に就て=大型焼夷彈の威力には吾々は少からず危惧の念を抱いて居りましたが先般漢江河原で實驗の結果處置宜しきを得れば怖るに足らぬことを確認致しました、現在各町で實施中のバケツ注水訓練は大型焼夷彈に最も効果的であるので一家を擧げて訓練を以て臨めば焼夷彈など何等怖るに足りません、バケツ注水は競技でなく防空訓練なることを銘記すること

(二)待避所の設置に就て=待避所の設置は空襲下、人的資源の消耗防止上絶對不可缺であります、故に當局では都市の美觀も交通上の障害も無視して道路と云はず空地と云はず餘地さへあれば必ず設置するやう指示せられたのであります、各家庭では全家族待避出來るやう十月廿日までに完備致しませう

◇ヂフテリヤの豫防注射を受けませう=ヂフテリヤで可愛い子供を失つた實例が澤山あります、之を豫防するため生後八ケ月以上の幼兒並未就學兒童に對し無料で十一月四日から同月廿三日までの間に豫防注射をしますから町會から知らした日時場所に行つて注射を受け悔を後日に殘さぬやうに致しませう

司法保護に鐵の決意
東大門署で助成會結成

昨夏、司法保護委員會をつくり、犯罪による社會の落伍者の保護善導に邁進してゐる東大門署司法係では、七日午後一時から同署訓示式場で司法保護委員事業助成會結成式を擧行した、泉川署長、牧野司法主任臨席、司法保護委員會幹部、町會総代など約五十名列席して泉川署長司會のもとに開會、國友會長から、高度國防國家態勢の一翼を擔ふ保護事業は國費の委任を受けてゐないので、その經費を有志篤志家が醵出し運用の萬全を圖りたいとの同會組織の趣旨について詳しく説明、次いで十五條に亘る會則を討議決定し顧問泉川署長を初め役員四十七名を選び、保護事業の物心両面の助成を胸に誓つて同四時頃散會した

軍援週間の献金

軍援週間を卜して鍾路署に寄せられた献金は左の通り
京城府=鍾路三ノ五七、[illegible]▲十五圓=觀水町會古物商組合▲十五圓=鍾路二第二組第一班▲五十圓=中學町一ノ三七、成昇▲五圓=中學町セノ一四、吉村元〓▲七圓=[illegible]町會一組十三班▲廿圓=安國町一五、安洞教會▲八圓=觀町會三組七班▲廿圓七十五錢=安國町四〇、朝鮮佛教中央禪理參究院

◇

龍山區岡崎町二組五班では三日行つた岡崎町注水競技に見事優勝、賞金卅圓を授與されたが六日矢野熊五郎氏が班員を代表して本社を來訪國防獻金した

成績良好なり
食糧報國隊の査閲

七日午後二時から府内黄金町六丁目訓練院廣場で京城食糧報國隊査閲式を擧行、検閲官星出本町署長草野同經濟主任臨場、黒澤文三氏以下本町中隊〇〇名は厳然と整列國民儀禮について星出署長の検閲あり服装、器物の點検にも鮮かな平素の訓練ぶりをみせ堂々の分列行進に意氣揚り「成績非常に良好なり」の講評を受け同三時閉式した

勇士へ慰問文

第一線の勇士に後顧の憂ひなからしめようと東大門署員百八十名は砲煙彈雨のなかで青史に輝く武勲を樹ててゐる同署出身の勇士に赤誠こもる慰問文を軍援週間中に一人一本づつ作製して送る

疊、夜具に衣類の消毒
鍾路署管内十二日から大掃除

日光に晒せ

平年發生數の約五倍の發疹チブスを管内にみた鍾路署では徹底的な清潔法を施行するが實施要領は次の通り

(一)疊、建具、什器、寢具、衣類等は取外して日光に晒し床下はなるべく床板(朝鮮式を除く)を取外して掃除し、通風を充分にする

(二)排水溝に汚物滞、地下下水滞(時に暗渠下)を浚渫し破損箇所は修理する

(三)便所は徹底的に掃除し破損箇所等は完全に改善する

(四)屋外溝の塵芥は石灰を撒布し破損箇所は修理する

實施日程は次の通り

▲十二日(南大門通一丁目から八丁目、鍾路二、三丁目、仁寺、樂園、敦義、貫鐵、敷水、長沙、薫井、鳳翼、授恩、勸農、臥龍、雲泥、苑西、益善、慶雲、桂洞、三清各町)▲十三日(苑井、清雲、孝子、新橋、楼上、楼下、玉仁、通仁、體府、昌成、積善、通義、弼雲、寛勳、堅志、昭格、花洞、八判、齋洞、嘉會、安國、松峴、司諫、社稷、内資、内需、唐珠、西大門一、二丁目、都染町、光化門通、鍾路一、瑞麟、清進、公平、壽松、中學、各町南大一丁目)(二七)

"増産戰"に挺身
生粋のお百姓坂口農務課長

坂口農務課長

平南農務課長から京畿道農務課長に榮轉した坂口國勝氏は今年四十一、昭和三年に東大農經科を卒業昭和七年に慶北道農務課を振り出しに十三年平北道農務課に轉じ十五年仁川穀物検査所長を務め、十五年二月に忠南道農務課長となり、さらに十六年二月平北道に戻り農務課長、十七年三月に平南道農務課長から今回の榮轉となつた生粋の農務畑の人で家族は夫人を初め一男二女あり七日初登廳を行ひ左の如く語る

京畿道は全く白紙だ、これから勉強する、"要は増産だ"先づ物を多く造ることが第一でその後は出來るだけ農産物を正直に供出することである、それには各面の第一線指導者の努力をまたねばならぬ、自分の同胞が激烈な戰ひを連日續けてゐるといふことを片時も忘れなければ供出といふことはなんでもないことだ、まして本道は全鮮一の増産道であるから何時までもこの面目を持ちつづけねばならぬ

時局に役立つ仕事を
新任朝日産業課長決意を語る

朝日産業課長

今回の異動で慶州郡守から道産業課長に榮轉した朝日文雄氏は今年卅五の働き盛り、京城中學から早大法學部を卒業昭和十一年に高文行政科に合格、平北地方課を振り出しに十五年九月龍仁郡守となりそれより慶州郡守を務め今回の榮轉となつたもの、七日初登廳を行ひ左の如く語る

決戰のさ中自分如き者が産業課長の重任を擔つたのは光榮であり責任の重大さを痛感する處であります、田舎で郡の行政ばかりやつて來ましたので産業課の仕事は白紙といつた方がよいです、それで一兵卒になつて各先輩の指導の下に時局に役立つ仕事をして行くつもりです

新署長の横顔【中】
伊坂鍾路署長の巻
外柔内剛の情熱人
雨乞ひに太砲をぶつぱなした主

"鍾路は半島の中樞であり然も半島人上層階級が多い、從つて半島民心の動向を決定すべき根源地とも云へる、此處に鐵桶の如き決戰態勢が敷けなければ兵站基地としての半島の使命を果すことは難しい"これが今次の異動でピカリと光つた"三人男"の一人伊坂新鍾路署長の新任挨拶の一節だ

複雑な構成様相をもつ鍾路社會の、この重責あるポストに坐る伊坂和夫氏は半島生れであるといふ意味で[illegible]治安第一線任務に身を挺せんとする伊坂新署長の胸中に去來する大なる抱負の前提はまさに乙だつた[illegible]應するこの現れであつたと同時に[illegible]

伊坂署長自身の立場は大いなる試煉に直面した感があつたに相違ない、此自己試煉を克服し[illegible]鍾路署の陣頭に立つて治安第一線警察本來の使命から更に積極的に防空態勢、勤勞態勢、將又生活力[illegible]擴充して皇國の國家的至上[illegible]鍾路署民を率ゐ[illegible]

する新署長はどんな人柄であらうか

明治四十一年生れだから卅六歳[illegible]京城師範學校を經て[illegible]昭和三年に[illegible]普通試驗[illegible]了すると同時に[illegible]慣れの白[illegible]生活三年にして昭和九年九州帝大法文學部に[illegible]

身の丈五尺六寸、體重廿一貫の堂々たる體軀を持ち上げて雅なき笑ひを口元に浮べて迎へる姿が至極柔和な印象を與へる、眼鏡から來る重厚さに度の強い眼鏡の奥にしるであらう[illegible]

◇

昭和十二年には昌寧郡守、同十五年には咸南道保安課長、同十七年十二月京畿道保安課長として中央に乗り込み今度の拔擢となつたものである

家族は賢夫人トクさんとの間に十一歳の長男を頭に三男二女の子福者、トクさんは福岡縣出身で同地の三島高女卒業から九大在學中のロマンスが寸分の狂ひもなく結實したものであらう

趣味は乗馬、弓道、園藝それに好きな割合に下手な園藝といつたもので毎日朝まだきに朝鮮神宮の玉砂利を踏むといふ敬神家である

◇

づんでゐる謹かな眼つき、寡默さは一面に強烈な信念と行動性を潜へてゐるのだ、これを裏づける物語が郡守在任中にある

南鮮特有の旱害が農民の顔を曇らした時若き伊坂郡守の顔は心痛の極に達し施すべき手段も片つ端から施し今日も恨めしい程晴れ上つた空を見上げる若き郡守の耳元で一層員が"大砲をぶつ放したら雨が降る"といふんですが"と囁いた、これを聴き飛び出した伊坂郡守は〇〇野砲隊に飛び込んで事情を説明し聯隊長に返つて事[illegible]

[illegible]なかつた、大切な大砲を[illegible]るか降らないかも知らない方途に使用出來ないと[illegible]として受け容れない聯隊長の強固な態度も伊坂郡守の烈々たる農民を思ふ熱情に[illegible]愈の前にはさすがにそれ以上拒[illegible]

りを挿げる農民の注視の中に濁り[illegible]すさんだ畑の眞只中に据えられてぶつ續け五十發が大空に向つてぶつ放された、霹靂で雨の[illegible]陰がさし雨は充分でなかつたにしろ農民の涙にくれる農民の顔を潤らして雨は見事に降つた、この時の心境を聽けば"雨が赤味さへ帶びて來るとゐても立つてもゐられずや[illegible]つた"と口數少く語る、伊坂署長の[illegible]げに語る心中には[illegible]るのだ、進んで民衆の先頭に立ち決戰生活と情熱とが[illegible]ならぬ[illegible]自己を[illegible]感化力と[illegible]ある指導力を持たねばならぬと語つた、[illegible]邁進する秋こそ伊坂署長の[illegible]政運營には期して待ち得る大なるものがあらう【寫眞=伊坂署長】

街の慰問袋
慰問團へお禮 日婦の奉仕

『何もございませんがさあどうぞ…』『まあ、これはどうも、大變お世話様になりますね……』

七日朝のこと明治町朝日旅館の一室に大日本婦人會の制服をつけた奥さんと給仕との間に和やかな會話のひとゝき、北支慰問の歸途寄城した日婦東京本部鮎貝ひでさん他廿八名の一行は三日間を京城に過したが何かと不自由でせうと梅澤明治町分會長以下十數名の日婦會員が日夜つききりで食物の世話から出發までの一切の面倒をみ、感謝の涙さへ浮べて一同は正午出發しました

【寫眞=慰問團へ感謝の奉仕】

ラジオ 7

朝▲六・一五體操(大詔奉戴日)[illegible]▲六・三〇(城)大詔奉戴日奉讀[illegible]

晝▲〇・三〇合唱と吹奏樂、1合唱(イ)アジヤの力(ロ)小學唱歌集(ハ)大日本の歌2歌唱指導、大アジヤ獅子吼の歌3吹奏樂(イ)行進曲『大東亞戰爭陸軍の歌』(ロ)行進曲『大東亞戰爭[illegible]』▲一・〇〇國民學校放送『五年生の時間』綴方發表"兵隊さんへ"京城渼洞公立國民學校新本勝子ほか▲二・〇〇國民學校放送『高等科の時間』職業指導講座戰時下の就職、東京都研究國民學校長石野[illegible]▲二・三〇(城)陸軍讀本(鮮語)▲四・〇〇(城)國民學校放送[illegible]『政府の時間』街頭運動に就いて[illegible]

夜▲六・〇〇少國民の時間シンゲン、われらの國史劇"北の備へ南の護り"中村伸郎他▲六・三〇管絃樂1『十億總進軍』2『必勝の信念』3『堂々たる進軍』4『壓滅へ』東京放送管絃樂團▲七・五〇戰況だより▲八・〇〇講談『工場も闘ふ』一龍齋貞丈、短篇劇『力瘤』瀧澤修ほか▲九・〇〇(城)放送小説(鮮語)"五愛の杖"青山鶴夫(城)軍歌(レコード)敵は幾萬ほか

椰子【79】
海野十三(作) 村上松次郎(繪)

迷兒(二)

『それ御覧なさい。新任の雜役夫までが、事務長を甘くみて、着任早々あやしげなるところに外泊するではありませんか。曾根さん、ちと威信といふことをお考へなさい』

兼子女史は、曾根の事務机を叩いて彼をなじるのであつた。

『まあまあ、お待ちなさい』

『お待ちなさいといふのは、あなたのよくない口癖です。わたしが何かいふと、すぐお待ちなさいといつて、わたしのいはうとするのを邪魔します。それはあなたが自分の非を蔽ひ、わたしを胡魔化さうとする魂膽なのです。わたしは[illegible]

[illegible]さんですが、あなたごとき[illegible]に胡魔化されはしませんよ』

『まあまあ、さう御怒りになつては困りますよ。實はこれにはいろいろ深き仔細もあることでして……おい、至急電話で呼んでくれ』

曾根は、どうなることかとうろうろしてゐる事務員にそれを命じた。

電話はすぐ通じた。

『ああ、さうか。電話をこつちへ繋ぎかへてくれたまへ。……ああ[illegible]君だね。猪股君を呼んでくれたまへ。ああ、猪股君か。どうしたね昨夜の一件は……』

電話を聽いてゐる曾根の目玉がぐりぐりとうごく。

『連れこんだのは川田太郎ではないつて、一體誰を――えつ、なんだつて。ふうん、帆村北鳴は、氣がちがつたんぢやないかなあ、そんなことがあれば、もつと早く報告してくれなくちや困るね。ああ、さうか。それにしてもだ』

[illegible]つたことは至急私に報告[illegible]

『[illegible]』

曾根は、昂奮に蝋を赭くし、電話を……よし、では待つてゐる』告を切つた。

『どうしました、あなたは何を調べて居られたのですか』

兼子女史は一分の隙をも與へない。

『いや實は川田君を連れだしたのではないかと思つた心當りがあつたので、今調べてみたのですが、さうではなかつたことが分りました』

曾根は、帆村北鳴が東京へ飛行するについて、川田を連れていつたのではないかと思つたのであるが、連れこんだのは川田ではなくて、別の人物であつた。そしてその人物の正體が、いたく曾根を驚愕させたのであつた。それについて、猪股が報告に來るといつてゐた。

『どうなるのですか、一體……』

『まあまあ、氣を鎭めていただきませう。私も直ぐ目見當がつかなくなつた。川田加太郎は昨日の午前家を出かけたまま、どこへいつたか行方がしれないのです。これは私の怠慢といふよりも一個の怪事件です。雜役夫は至急代理者を探して、できるだけ早く行かせます。このへんで我慢して今日は引取つていただきませう。私は只今の川田君の行方を大至急探す用件ができました』

[illegible]

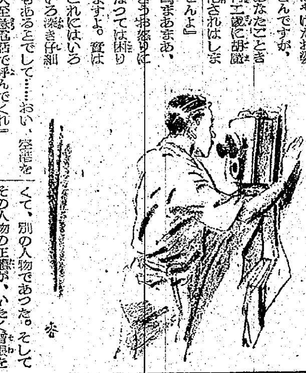

創立四十年 國民中學講義録 高等女學講義録
◎獨力で高女卒業が出來る!! ◆獨學で立派に中學卒業出來る!!
●卒業期間短縮 ●講義全部改版
大日本國民中學會 大日本公民教育會

大東亞戰爭と諸子の使命

京日案内
[illegible]

女子事務員採用 朝鮮海陸運輸株式會社
白井取引店
株式實物外務員 三重旅館
賣家を求む
京城電氣株式會社自動車課 バス運轉手募集
住宅付醫院讓渡
女給仕採用 女子給仕採用 タイピスト採用
小使採用
馬車
膽寫筆生募集
事務所
錠劑機械
住宅讓度し
印刷工場事務員
貸家を求む
見習
貸家
賣家
男兒
家庭
賣地
家を借りたし
ドイツ
求職
男子
貸倉庫求む
女子職員採用 正光商會
朝鮮理研金屬
タイピスト數名採用
滿蒙毛織會社 女子事務員募集
山本源作商店
賣家又貸家を求む 石原
集金人募集 白井取引店
日商産業會社 京城支店
内科 小兒科 周盛池 京城府樂園町 電光1618
タイピスト募集
ラヂオ受信機の修理は 山中電機
申眼科 校洞國民學校前
タイプ印書は
引越荷造 日之出組 市内運搬
建築修繕 松岡組
入院室完備 金思駉内科
會計檢査、會社設立、會社解散並ニ淸算事務、決算事務新税務 川弘
皮膚泌尿 性病 高橋弘
貸衣裳
李洵桂歯科
都旅館

城南劇場 六日ヨリ十日マデ 日本ニユース 驛北の仔 マライの虎
中央劇場 七日ヨリ十三日マデ 日本ニユース 軍馬を護る 結婚命令
和信映畫館 七日より十三日まで 日本ニユース アサヒ家庭グラフ 海軍病院船
朝日座 六日より三日間 浪界の人氣王 東家燕太夫
桃花劇場 五日より四日間 日本ニユース まごころ ハナ子さん
喜樂館 六日より 日本ニユース 大型焼夷彈 マライの虎
浪花館 六日より ニユース マンガ決戰大會 大陸新戰場
新富座 五日より四日間 日本ニユース 朝鮮に來た俘虜 護る影
東洋劇場 星群名劇鑑賞の夕 『泥土』 『阿呆張斗越』
大陸劇場 六日より 日本ニユース マンガ決戰大會 大陸新戰場
第一劇場 七日―十日 岡本八重子
京劇 七日より十三日迄 軍馬を護る 日本ニユース 結婚命令
城寶 七日より十三日まで 軍馬をまもる 日本ニユース 結婚命令
若劇 七日より十三日まで 蘇へる土 日本ニユース 北方に鐘が鳴る
京日劇場 七日―十三日 世界一の隣組長 朝日家庭グラフ 海軍病院船 日本ニユース
明治座 七日より十三日まで 日本ニユース 蘇へる土 北方に鐘が鳴る

ピアノ譲りたし
吳眼科專門 京城鍾路東亞醫院
吳一承 外科醫院
迷ひ子
名刺は南一堂
守衛採用
内科 朴容海
土地貸
性病泌尿科
肛門病科 大和醫院 林裕盛
公示催告
内科・小兒科 三星醫院 院長 松岡良武
公示催告
性病科專門 洪蒼求醫院

金原整形外科
内科・小兒科 文内科
城北病院
神經科
小澤内科 醫學博士 小澤良雄 京城府新堂町二〇四
和田皮膚泌尿科
甲斐計理事務所
失踪ニ關スル屆出ノ催告
産婦人科 森川病院 醫學博士 森川益夫
安田産婦人科 醫學博士 安田實
第拾參回決算公告
朝鮮三共株式會社

九州行勞務者募集 京城職業紹介所
名曲レコード 明時堂
毛をはやす新療法
月やく
瀨戸皮膚科醫院
決戰時下 健康美は クラブ白粉
内地人工員募集 平壤職業紹介所
皮革代用品 西澤泰商店

京城日報 夕刊

英驅艦二を撃沈
南太平洋方面 わが潜艦活躍

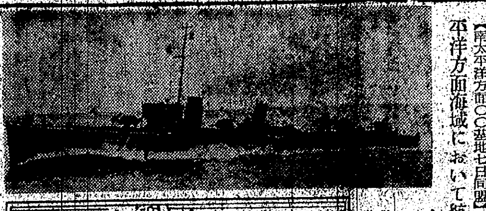

【南太平洋方面○○基地七日同盟】敵の輸送路攪亂に活躍しつゝある帝國潜水艦は去る三日夕刻南太平洋方面海域において航行中の敵英驅逐艦二隻を發見、直ちにこれを攻撃、魚雷數發を命中せしめてその二隻を撃沈した、撃沈した敵驅逐艦はアドミラルテー型である【寫眞＝英驅逐艦アドミラルテー型】

註、帝國潜艦が三日夕刻南太平洋方面で撃沈した英海軍アドミラルテー型驅逐艦の類別ならびに性能は左の通り

種別	備砲	發射管	速度	定員
一五〇〇噸級	四・七吋五門	二吋十門	三六、五海里	一七五名
一四六〇噸級	四・七吋五門	二吋八門	三六、七海里	一七五名
一四〇〇噸級	四・七吋四門	三吋八門	三五、七五海里	一七五名

海鷲ト、グ兩島急襲
全彈命中、一ケ所炎上

【南太平洋方面○○基地七日同盟】帝國海軍航空部隊は五日夜ニューギニヤ島東端トロブリアンド島およびグッドイナフ島の敵飛行場を急襲し熾烈な敵の對空砲火を冒して必中彈を浴せ全彈を目標に命中させ、各一ケ所に火災を生ぜしめた、わが方損害なし

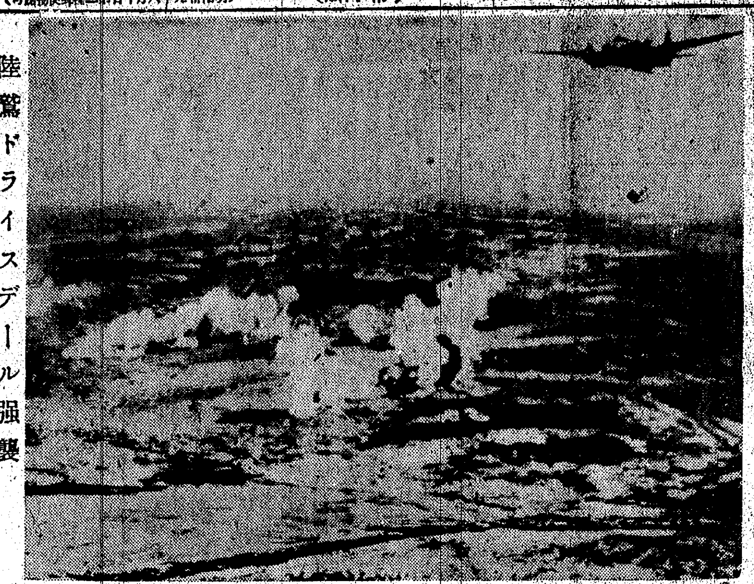

陸鷲ドライスデール強襲 兵舍、格納庫が完全に我が日頭で爆碎されてゐる【陸鷲山崎中尉撮影―陸軍省檢閲濟】＝寫眞＝

歸還九海軍將星參內

【東京電話】今回晴れの歸還をした太田泰治、大川內傳七、伍賀啓次郎、原田頼太郎、志摩清英各海軍中將、磯尾石夫海軍主計少將、濱田祐、藤野寛、駒澤克己各海軍少將は七日朝、相ついで宮中に參內

天皇陛下には午前十時表御座所に出御、まづ太田、大川內兩中將に拜謁仰付けられた、兩中將は畏しく御前に參進、嶋田海相、永野軍令部總長侍立の下に在任中の狀況を奏上、畏くも陛下には兩提督に優渥なる御言葉を賜つた

陛下にはついで伍賀中將以下各提督に對し順次拜謁仰付けられて天機麗しく入御あらせられたが、太田、大川內兩提督はさらに御內儀にて皇后陛下に拜謁仰付けられ恐懼御前を退下、一同はさらに御溜間において祝酒を拜受、御所遇に感激しつゝ宮中を退下した、なほこの日畏き邊りでは御慰勞の思召をもつて太田、大川內兩中將に御紋附木盃一組ならびに金一封を、また磯尾、濱田、藤野、駒澤四少將に御紋附木盃一組宛をそれぞれ下賜あらせられ厚くその勞を犒はせられた

畏し御慰勞の思召
五提督に午餐の御陪食

【東京電話】天皇陛下には幷上第一線で輝く武勳を樹てゝさきに歸還した近藤信竹海軍大將、細萱戊子郎、醍醐忠重(?)兩海軍中將ならびにこのほど歸還した太田泰治、大川內傳七兩海軍中將を七日正午宮中豊明殿に召させられ御慰勞の思召をもつて午餐の御陪食を仰付けられた

御陪食には伏見元帥宮殿下にも御臨席あらせられ、光榮の五提督を中心に松平宮相、百武侍從長、永野軍令部總長、加藤、及川、嶋田各大將、塚本海軍次官などにも陪席差許されて御宴を進めさせられ、御宴の御のち千種間にて種々御歡談を賜ひて一同は御歡待のほどに感激、同二時過ぎ相次いで宮中を退下した

比島獨立十四日に宣言
ラウレル委員長聲明

【マニラ七日同盟】千八百萬比島人の幾世紀にわたる宿願比島獨立は十月十四日全比島人の歡呼と全世界注視のうちに具現されることゝなり比律賓共和國は道義國家の有力なる一環として堂々中外に獨立を宣言する世紀の大典を擧行するに決しこの旨七日午前十一時獨立準備委員會委員長ホセ・ピー・ラウレル氏より左の通り發表された【寫眞＝ラウレル委員長】

公式發表 比島獨立に關する必要なる準備手續は一切完了せるをもつて一九四三年十月十四日（木曜）を期し比島獨立の宣言をなすことをここに聲明す

余は全比島民がこの機會に愛國の誓を新にするとともに多年の神聖なる宿望が達成せられんとする光榮の日の到着を熱意をもつて待望せんことを懇請す

一九四三年十月七日マニラにおいて

比島獨立準備委員會委員長ホセ・ピー・ラウレル

帝國大精神の顯現
新憲法下、待望の東亞へ

【東京電話】今回發表された比島共和國憲法は新生比島の根本法として比島が積年の米帝國主義の羈絆を一擲し大東亞へ晴れ輝く大東亞の一翼として逞しく發足する國礎を明確にしたものであり、正に米國が比島に與へた舊憲法とは根本的にその性格を異にするものである、新憲法こそは數世紀にわたる比島民衆の政治的要望に應へたものであり、萬邦をしてその所を得しむる帝國の崇高なる大精神の顯現にほかならない、さきに來朝せるラウレル氏は新憲法の根本精神について二日、東京における外人記者團との一問一答においてこれを明確にし舊憲法との差異を左の如く強調してゐる

日本が約束した獨立と米國の約束との間には雲泥の差がある、タイディングス・マクダフィー法では比島政府は米國がわれわれに與へた權限を越えぬやうに合衆國政府に報告を行ふ義務を課してゐた、新憲法によれば比島政府は外國のあらゆる干渉を排し何ものに對しても報告の義務を負はない、新政府のすべての施政は比島共和國政府の名において行はれる、米國政府が制定した舊憲法のもとでは比島政府は全く傀儡に過ぎなかつた、米國政府は憲法に基いていつでもわれ／＼の行政に干渉することが出來た、われ／＼は國旗すら單獨に掲揚出來なかつた、われ／＼の國旗は星條旗と竝べて掲げなければならなかつたのである

比島政府は移民、通貨、關稅、輸出入などに關する重要政策についてはいち／＼米國大統領の批准のもとにおいてのみ許されたのである、なほ比島の法廷は重要問題に對して單獨で裁決を下し得ず司法權が拘束されたのみならず、われ／＼の豫算編成についてすら米國政府の許可を求めねばならなかつた

すなはちラウレル氏の言明の如く舊憲法は根本的に米國のための憲法であつたが、新憲法は新生比島一千八百萬民衆の憲法である、正に舊憲法を背景に存立せるケソン政府が米政府の傀儡に過ぎなかつたのに反し今や帝國に巨歩を踏み出した新比島政府は新憲法下に偉大な大東亞建設に邁進することとなつたのである

眞正獨立を表徴
白、青、赤の新生比島國旗

【マニラ七日同盟】大東亞共榮圏の一員として輝々世紀の巨歩を進める東亞の新興國家フィリッピン國旗として決定を見た新國旗は一八九八年アギナルド將軍がキャビテ陣頭高く掲げた獨立國旗に則つたものであるが旗竿近くに白の等邊三角形、その殘りの部分を青（上）赤（下）二部分に分け三角形中に太陽と三つの五稜星を配した新國旗は比島の輝かしい傳統と輝かしい前途を表徴し、米國、スペインの羈絆を脱し民族の國たる比島の眞正獨立を力強く描く歷史的意義をもつものである

白は純潔、平和、赤は勇氣、血、決心、青は希望、崇高な理想を象徵し、太陽と星は獨立フィリッピンの不滅の榮光と運命を、しかして太陽の光芒は一八九六年相呼應したルソン八州を、星はルソン、ミンダナオ、ビサヤの三地方を、三角形の金環は三地方平等の權利を物語つてゐるものであり、比島民族の興亡傳統歷史を示すこの國旗の復活は以前から比島民衆の熱望して已まなかつたところであり、さればこそ獨立準備委員會は生れ出るフィリッピン國の表徴として、この國旗を採用したのである

アギナルド將軍によつて制定されたこの國旗は米國治時代一時法律をもつて使用を禁ぜられた、その後一九一九年掲揚許可となつたので今日まで使用されてゐたのであるが米國旗の下に從屬を余儀なくされたかつての國旗と、今比島民自身の手によつて何物にも拘らず高く翻るのとでは重大な相違がある、その新國旗に象徵される比島民の傳統精神と傳統の中に比島民族の高き矜持を示さんとするその精神には偉大な飛躍がある、そこには東亞の一環として道義に立脚し共榮圏確立、世界新秩序創造に寄與せんとする東亞の新事態に對する自覺と決意とが盛られてゐるのだ

重要據點一を奪回
東部戰線 獨、オルシャで猛反撃

【ベルリン六日同盟】ドイツ前線報道によれば、中部戰線の戰況は次の通りである

―○―

オルシャ東方における獨軍陣地に對する赤軍の攻撃は五日も續行され、獨軍は赤軍の頑強なる攻撃を撃退して赤軍の部隊を殲滅、メリトポリ西方の獨軍陣地に侵入して來た赤軍の部隊を殲滅し、赤軍は五日チェルニゴフ西方の獨軍陣地を強襲、激戰を展開したが獨軍はよく赤軍の攻撃を喰止め、大損害を與へて撃退、赤軍が一ケ所で打込んだ楔形の陣は直ちに撃破された

デミドフ西方ならびに西北方では獨軍は有利な赤軍第一陣地の攻撃を續け獨軍の反撃は成功を收めてゐる

一、獨軍はドニエプル中流地區における赤軍の攻撃を粉碎、獨反撃に出て赤軍橋頭堡をさらに縮小した、プリピヤーチ三角洲の兩面では激戰が續行されてゐる

一、ゴメリ南方ならびにスモレンスク西方では赤軍は獨軍陣地の突破を企圖して執拗に攻撃を加へて來たが悉く失敗に終つた

獨軍サモス島上陸

【リスボン六日同盟】アンカラ來電によればドイツ軍はエーゲ海のレロス島を占領するとともにサモス島に上陸した、サモス島では目下英軍およびバドリオ派軍隊と交戰中といはれる

ラゴ港を猛爆

【ベルリン六日同盟】ドイツ空軍當局は六日次の通り發表した

一、ドイツ空軍戰鬪機連合の快速爆撃機隊は五日イタリヤ東部テルモリの英軍上陸地點を爆撃、上陸用舟艇一隻を撃沈、敵軍六台を破壞したほか多數の反樞軸軍部隊に損害を與へた

一、ドイツ空軍は五日地中海方面で米空軍のリベレーターおよびボーイング四發重爆撃機數十機を撃墜した

一、ドイツ空軍の急降下爆撃機の有力な編隊は五日、レロス島のラゴ港を爆撃、艦船に打撃を與へた、すなはち浮ドック一、小型艦艇一隻を撃沈し、彈藥集積所を爆撃炎上せしめ高射砲陣地三ケ所、重砲陣地一ケ所を潰滅した、またドイツ戰鬪機隊はスピットファイヤ八機を撃墜し、コルベット型驅逐艦一隻は直撃彈を受けて航行不能となつた

南伊でも善戰

【ベルリン六日同盟】DNB特派員ザルゲッテ氏はイタリヤ南部の戰況に關し六日次の通り報じてゐる

反樞軸軍はイタリヤ東部戰線における作戰の重點を移し、中部、西部の戰線では依然一戰線を形成してゐる

降下部隊の有力な部隊は五日、反樞軸軍は西部、中部よりフオジヤ低地帶に兵力を大移動して同地帶でドイツ軍防衛線の突破を企てゐると見られるが、反樞軸軍が多大の期待をかけたモントゴメリー麾下の英第八軍もナポリ北と述べてゐる

赤軍の進出は獨軍の猛烈な反撃に遭遇して遂に挫折の已むなきに至つた

十三萬噸撃沈
アルジェリヤ沖の戰果判明

【ベルリン六日同盟】ドイツ軍當局は六日次の通り發表した

ドイツ空軍爆撃隊は四日地中海アルジェリヤ沿岸で反樞軸軍輸送船團を攻撃したがその後ドイツ軍偵察機の偵察により敵船十六隻合計約十三萬トンが爆彈または魚雷によつて撃破されたことが判明した

驅艦三隻撃沈

【ベルリン六日同盟】獨軍當局は黑海水域で作戰中の獨空軍急降下爆撃隊が六日ソ聯驅逐艦三隻を撃沈した旨發表した

アムゴット改稱
ソ聯の強硬反對に米英妥協

【ストックホルム六日同盟】反樞軸軍はシチリヤ島を占領すると同時に聯合國軍政府（アムゴット）を設置したが、ソビエート政府は以上の軍政に強硬に反對し、特に『戰爭と勞働階級』誌の如き數回にわたり右制度を攻撃し、モスコー會談の開始を前に米英兩國政府は右軍政制度の撤廢乃至解消に同意したと傳へられる、恐らくアムゴットに代りマルト（解放兩域の軍行政）と稱される見込である

ソ聯、獨反撃を認む

【ストックホルム六日同盟】ドニエプル全線から白ロシヤにかけて東部戰線全域における赤軍の攻勢が獨軍の猛反撃により完全に停止されるに至つたことはソ聯情報局も遂に認めねばならぬ破目となり六日夜の戰況公報で過去四十八時間戰局にはなんらの變化も生じてゐないと報じてゐるが、APモスコー特派員も六日

七月五日以來息つく間もなく續行された赤軍の攻勢はドニエプル河の線で遂に完全に停止され赤軍は來るべき冬季攻勢のために兵站線の整備と陣地線の強化に移つてゐるやうだ、白ロシヤ戰では依然局地的な攻撃が行はれてゐるが天候條件は刻一刻と惡化しており、作戰遂行上重大障害を釀つてゐると報じ、同日のUPモスコー電報も

陸鷲、桂林等を連襲
一機撃墜、軍事施設爆碎

【○○基地七日同盟】今夏來大陸の戰野に米空軍撃滅の輝かしい戰果を收めつゝあるわが精銳陸鷲部隊は雨季明けの快晴に乘じて愈々猛威を逞しくし殆ど連日にわたり勇躍出動、敵に甚大なる損害を與へてゐるが、十月二日は敵が對日本土空襲の有力基地と恃む遂川を攻撃、引續き四、五の兩日にわたり敵が航空要塞戰を企圖する最重要前進基地桂林を急襲するとゝもに別働隊は四日第七戰區司令部所在地韶關に進攻、各飛行場、滑走路、軍事施設などを爆碎、敵の心臟を寒からしめた陸鷲最近の攻撃狀況左の通り

十月二日 わが爆撃機隊は二回にわたり遂川飛行場に進攻、同飛行場南側の附屬建物に命中彈を與へ一時その使用を不能ならしめた

十月四日 一、強力なる戰爆連合の編隊をもつて桂林を奇襲、十時四十二分西飛行場北部に進入……大なる損害を與へた、なほ爆撃の途中戰鬪隊の一部はP38一機、爆撃機隊はP40二機の追尾を受けこれに反撃を加へたが敵は逸早く遁走し戰鬪するに至らなかつた

二、その他の有力なる爆撃隊は午前十時廿五分韶關に進攻、市中の軍事施設および停車場に有効彈を見舞ひ停車場および貨車十二輛以上を爆碎した

十月五日 わが有力なる戰鬪隊は快晴に乘じ前日に引續き十一時桂林西飛行場に進攻○○分にわたり……

遺屍捕虜三千餘
山東東南部九月の戰果

【青島六日同盟】山東省東南部の山野に不逞の蠢動を續行中の○○部隊が收めた九月中の綜合戰果左の如し

交戰敵兵力九、四〇二、敵遺棄死體二、五七七、捕虜四二九、鹵獲品小銃一、四二七、その他武器彈藥多數

和平地區の堤防を破壞
重慶軍の暴擧

【北京六日同盟】重慶遊擊第二集團は八月上旬以來の豪雨洪水のため新黃河の堤防が決潰して敵地區一帶に氾濫し、現に洪水の範圍が擴大しつゝあるを狼狽し、卑劣にも和平地區の堤防を破壞してその勢を殺がんとばかり臨潁（通許南方十三キロ）と高賢集（太康西北十四キロ）の中間、曹則崗附近數ケ所の堤防を決潰する暴擧を敢へてしたが、この結果新黃河の新流は……一帶の和平地區にも溢流し更にその後の洪水のため扶溝、太康を連ねる數百平方キロの地域は一瞬の泥海と化した

三國會議英代表決定

【ストックホルム六日同盟】米英ソ三國外相會談は愈々近くモスコーで開催されることになつたが、ロンドン來電によれば右會議の英國代表は六日次の通り決定した

外相イーデン、外務次官ストラング(?)、陸軍省ハーベイ、戰時內閣幕僚長イズメイ

代案で上院を通過
米軍部『父親召集』成功か

【ブエノスアイレス六日同盟】ワシントン來電＝米國上院には過般來父親召集法案を繞つて審議を續けてゐたが、六日に至り遂に民主黨議員ホイーラー提出の『父親召集延期案』を否決して民主黨議員ベイレー・クラーク提出の代案を可決した、ホイーラーの提出は開戰前に生れた子供をもつ父親の召集は明年一月一日まで延期するといふのを骨子としたが、代案は……召集延期の特典を受けるや否やはその從事する職業が戰爭遂行に不可缺なりとの證明を必要とするとの制限を附したのみで父親召集に關する政府案はほゞ原案通りの形で上院を通過した

早くも召集
越權行爲不評

【ブエノスアイレス六日同盟】ワシントン來電＝米國の父親召集案は六日議會上院の要求通りの形において上院を通過したが徵兵當局はこれに先立ち早くも五日から一九四一年九月十五日以前出生の子供を有する父親の召集を開始した、この召集は八月廿三日徵兵局長官ルイス・ハーシエーが全米の徵兵事務所に發した特別命令によつてなされたものだが議會において未だ父親召集案が審議されてゐるときにかかる召集が行はれたことには法律上の疑義あり」上院民主黨院內總務バークレーの如きもこれにつき政府の越權行爲を非難する意味の言明を行ひ或は今後議會で問題化する可能性を藏してゐる、しかして廿八歲以下の父親の數は全米で約六百萬と推定され現在すでに特別召集で八十萬の父親が軍務に服してゐるが徵兵當局は今年末迄に四十四萬六千の父親を召集する計畫といはれる

對日反攻作戰議終る

【ブエノスアイレス六日同盟】ホノルル來電＝米國軍令部長キング、太平洋艦隊司令長官ニミッツならびに西南太平洋艦隊司令長官ハルゼーはホノルルにおいて前後數日にわたり會議を開催してゐたが會議は五日夜をもつて終了、同會議においては專ら日本軍に對する反攻作戰を協議したと傳へられる

當座勘定凍結
米、南伊に露骨の勢力扶植

【リスボン六日同盟】米國當局は北阿およびイタリヤにおける反樞軸軍占領地區において早くも露骨な勢力扶植政策を實施してゐる模樣だが、六日シチリヤ島からの傳報によれば米國聯邦準備銀行の代表者は同島における金融機關を悉く接收し、その手始めにまづ各銀行の當座勘定を凍結したといはれる、この措置は同樣反樞軸軍の占領地帶にある南イタリヤ諸地方に非常な衝動を與へタラント、カセンツア、レジオなどの中心都市では銀行の取付騷ぎが起り、一部の銀行では引出し要求額の一分程度を支拂つてゐるが、中には手持現金が涸渇して閉店の餘儀なきに至つた銀行もあるといはれる

イタリヤ戰線 一、テルモリに上陸した反樞軸軍に對する戰鬪は依然續行されてゐる、獨快速爆撃機隊は反樞軸軍戰車ならびに裝甲車集團を攻撃したほか大型上陸艇三隻五千トン以上を撃沈した

地中海戰線 一、さきの北阿海岸沖合における反樞軸護送船團攻撃に際し、獨空軍は商船十六隻十三萬トンに爆彈、魚雷を命中せしめた、一部は沈沒したものと推定される

一、強力な獨空軍編隊は東地中海の反樞軸海軍基地を強襲、さらにエーゲ海で中型貨物船一隻を炎上せしめた

空中戰一、反樞軸軍は五日地中海並に西歐占領地域上空で飛行機廿一機を喪失した、うち大部分は四發重爆撃機である

一、テルモリ方および中部のベネベント市附近でドイツ軍陣地を突破出來なかつたので英第七、第八步兵師團、カナダ第一步兵師團、英第六戰車師團などを過去數日間にフオジャ方面に移動、前線に繰出してゐる模樣だ、反樞軸軍は同方面からの強襲ならびにドイツ軍主力の背後テルモリに上陸させた部隊とをもつてドイツ軍の挾擊を圖つたが、ドイツ軍の頑強な抵抗に遭つてなんらの成功をも收めてゐない、テルモリ上陸部隊に對しては同市周邊の山地によるドイツ軍が猛反攻を加へて、その足場もおし押して縮少してゐる

ドイツ軍はテルモリ上陸部隊の作戰企圖を阻止すると同時に、その後方のビフエルノ河流域地區でも英軍ならびにカナダ軍の攻撃を撃退排擊してゐる、ラリノ東方の山地の反樞軸軍陣地に對しても痛擊が加へられた、アペニン山脈內の反樞軸軍はポルチユラーラ東方およびベネベント西方でドイツ軍陣地突破を企て、擊退されてゐる、ドイツ軍はカローレ河畔で強行突破を試みた米軍數個師團大隊に潰滅的打擊を加へた

貯蓄報國
帝國銀行
第一銀行・三井銀行合併

解熱鎭痛劑 アンチタミン錠
適應症 流行性感冒・肺炎・頭痛・神經痛・リウマチス・關節炎・月經痛

乳首のキズ・タダレ 皮膚のキズによく効くので評判！ 日本赤十字社本部病院 柴山博士創製
乳房乳頭乳嘴用 チクビ パスタ
價 .85 1.60 2.80
發賣元 房 木村藥 朝鮮總代理店

朝夕一粒
心臟・胸・胃の弱い方に！
特種動物ホルモン精膽精藥 救心
動悸、息切れ、熱、ね汗を去り、食慾を增す
『救心』原料の麝香、熊膽、犀角、牛黃、眞珠、等は、昔は大名の、護身藥や、重病の救急に、今はホルモン療法に賞用され、內臟への同化が早く抗病素ルモンを增強するので評判！
（定價）一週分二圓 二週分三圓五十錢、三週分五圓。藥店デパートにあります。
『午前の美術』酒呈中
東京市京橋區西八丁堀二丁目十二 救心本舖 電話京橋二〇一番九〇四番 振替東京七二一八番

衞生口錠 カオール
效能 口中殺菌 健胃整腸 口熱口臭 身心爽快

原料香水 オリヂナル
本舖 安藤井筒堂

胃腸衰弱ならイースト菌を應用あれ
新鮮 イースト劑
疾病生活者でも胃腸が頑丈で食事がよく消化吸收が十分にいとなまれる人は回復の悦びが得られる。胃腸は植物に譬へれば根にひとしく、健康の根本である。學名 イースト菌は肉眼に見えない微生物であるが、これを純粹培養して何萬倍何十萬倍の營養素を含めて內服する場合は早天に慈雨を浴びた草木のごとく胃腸が甦へる。イースト菌は胃腸を強化し榮養補給の推進力となるばかりでなくイースト菌自體が生物的活力源として精力を增す効果がある。特に胃腸病者、妊婦、やせ、結核病者、病後、老人及幼兒に喜ばれる好劑である。
適應症 胃腸疾患 結核衰弱 腺病體質 榮養不良 脚氣浮腫 疲勞倦怠
二百五十錠入 各藥店にあり
東京府豐島區 マルキイースト菌研究所

はたらく姿より美しいものはありません。
お肌の爲に パピリオクレーム
A2

歌へ聲高らかに
勇壯！健兵錬成の歌
試聽會開く

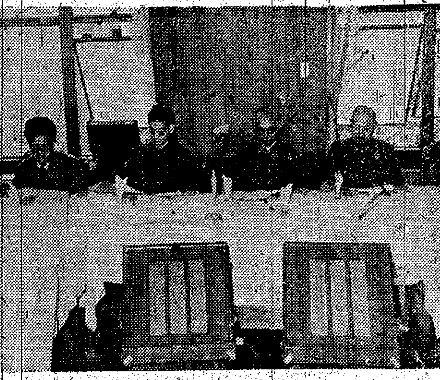

徴兵制實施といふ半島二千五百萬の絶大なる歡喜と感激を謳へ、我が家、我が村、我が街から大君の醜の御楯として恥じない健兵を今ぞ雄々しく送り出さんとさきに本社が廣く募集した健兵錬成の歌は川原康聖氏の作詞を得て、陸軍戸山學校軍樂隊によつてその作曲を完成し、この程東海林太郎氏吹込みで音盤に收まつたので本社は七日午前十一時半から京城府民館二階食堂で〝健兵錬成の歌試聽會〟を開催、倉茂日報朝鮮本部理事長、軍から高橋大佐、本府情報課諸留調査官、京城中央放送局から小野田企畫部長、小野田第一報道課長、秋尾本前報道局長等他關係者多數參席して聞かれたが數千の應募力作の中から選ばれたる作詞に戸山學校軍樂隊の勇壯なる吹奏曲、東海林太郎の逞しい聲量の三拍子揃つて立派に半島二千五百萬の熱意を傳へ、序曲から聽く者の胸に軍國の昂揚をひたくと感じさせるのであつた。一同心から聽き入り何度も繰返して試聽、正午過ぎ散會したが試聽後異口同音に曲の力強さと簡明なる歌詞を賞讃した、その二、三を拾へば

倉茂日報理事長　〔各節毎に繰返す最後の所がいい、大變結構だ、歌を聽いてゐる中に引立てられて行く氣持を覺える、半島青年の進軍歩調が全曲目に彷彿してゐる、皆大いに歌つてもらひたい歌だ〕

高橋大佐　〔大衆の學校、家庭あたりには蓄音器が備へてゐるとだらうから是非普及させて欲しいものだ、實に勇壯活潑な歌だ〕

諸留調査官　『個人が歌ふより集團的合唱風の曲譜で大勢が歌へば益々この歌本來の持味が十二分に發揮されるんぢやないかと思ふ』

小野田放送局企畫部長　『歌曲共衒らず質純で力強い、本府から推薦を受け總力聯盟の選定も受けると思ふが放送局としても大に普及せしめたい意向である』發賣音盤は今月末までには[illegible]

寄店に廻り一般家庭にも自由に購入し得る【寫眞＝健兵の歌試聽會】

『前進する朝鮮』に興南元山が映る

【咸興】躍ふ半島の真姿を廣く南方共榮圈に紹介するため情報課撮影する朝鮮の提撕になる文化映畫〝前進する朝鮮〟は咸南府内の工場地帶を入れることになり、すでに現地ロケ隊が來道して去る一日から四日まで興南工場を撮影引續き八日から十三日まで元山鐵道工場を撮影する

病魔から護れヨイコ
渡部府衛生課長語る

ヂフテリヤがはやり出し原の火のやうに蔓延して家の寶であり國の寶である子供をおかさうとするとき、渡部京城府衛生課長にヂフテリヤの状況と豫防法について聽かう（寫眞＝渡部氏）

ぼつ／＼秋冷の季節になると呼吸器の病氣が多くなり肺部をいためたり咽喉を痛めたりしますがこの頃から小供の大敵のヂフテリヤの流行期となるのです、京城府では十月頃から翌春まで多い時は百名以上も發生します、罹患者の多くは二、三歳から十歳位までの幼兒で罹患者の八割以上を占めて居ります、子供の病氣は親の不注意に基く事が多いのでありますが、ヂフテリヤも同樣で大人が外からもつて來て子供に移したり不用意に幼兒をデパートや映畫館や電車など人混みの中につれ出して感染されることが多いのです

豫防法としては外出から歸つたら大人も子供も必ず含嗽をすることと子供は必ずヂフテリヤの豫防注射をうけることが肝要です、ヂフテリヤの豫防注射は非常に效力があり副作用の少い無害なものでありますので小さい子供にも安心してやることが出來ます、京城府では目下各警察署の地域を單位に町内の開業醫の方々の勤勞奉仕で豫防注射を實施してをりますので子をもつ親は是非とも愛兒をヂフテリヤ禍から救ふために豫防注射をうけさせるやうにして下さい、なほ注射は三回にわけ一週間から二週間の間隔をおいて實施し三回とも受けなければ十分な效力を得られませんから途中で止めないやうに、また京城府立京畿道衛生試驗室や各保健診療所では何時も無料で實施してをりますから町の注射にもれた方は御利用下さい

化膿症に　アルバジル酵素製品　錠

けふの市況（七日）
證券 振はず 新規手控へ

前場　長期前場は相變らず的確な買材料がないので前途の見透し難から、新規商内は手控へられ、大阪の紡績株高を除いては大體不振であり、場面閑散裡に推移した。目先も特殊な材料がない限り大幅な値動きは望み難いやうである、なほ長期取引は高周波五十四圓と張り、龍工新五十一圓、遊仙五十九圓六十錢と廿錢方呆り、小林七十五圓七十錢と廿錢方小甘く、日本マグネ七十四圓六十錢と八十錢方押し、新鐘七十一圓五十錢と保合を示した

後場（保合）引續いて動機待ちに見送り諸株とも保合を示し、商內閑散

『實物』一服

舊日來の買氣は早くも一服模樣となり、新規買物は影を潜めた、株價も今まで買はれたものが若干押し歩調に轉じたが、とり立てゝいふ程の大崩れでなく、いはゞ利食ひ押し程度である、しかし押目は買氣旺盛模樣であり、利喰ひ一巡後は再び出直るものとみられる主なる出來値左の如し

龍工新五十一圓五十七▲小林七十五圓八十九▲遊仙五十八圓七十▲日本マグネ七十四圓[illegible]▲京紡六十五圓四十錢▲朝鮮無盡七十圓▲鐵十一七十圓▲

日本マグネは七十二圓台の新高値を示現したが、さすがに高値には利喰ひ賣物ありけさは七十圓と高値から約二圓餘方押した、唯一の買材料の增資は將來に屬するとはいへ、時局柄來春度までには其の實現性を疑ふ餘地がないので押目は買氣が內在してゐる、相場觀からすれば寧ろ中間揉みを了した方が賢明ではあるまいかとされてゐる

…底意は依然低調…

市場の表面的動きをみれば可なり振つてゐるやうだが、底意は依然低調を免れ難い、世界戰局一般についての問題は別としても、取引上最も前途の見透し難い問題として現實問題としていへば純粹に投資の見透しが立たない爲に投資を手控へるといふことは普く人の知るところだ。此の問題がその原因の一つになつてゐるとすれば、それは可及的に是正せられねばならぬ問題であらう、株式投資を通じて、民間購買力のうちから生活を簡素化して浮かれた貯蓄が、直接に產業資金として圓滑に流入するといふことは、國家金融上からも無視できない要素であり、これが不圓滑になれば自然民間に累積した貯蓄は、不安定なる潛在的購買力となり、他面に於て產業資金は國家信用の御厄介にならなければ成り立たない部分が多くなる理である、要するに今日の不振の所以は株式投資に對し當局の表だつた何らの手も打たないのである、だとすれば市場人は責任の機會を捉へて投資振興を圖らねばならぬ、さもなければ今日を措いてほかにないのである

證券（七日）			
朝鮮長期	[illegible]	[illegible]	[illegible]
大阪長期	[illegible]	[illegible]	[illegible]
東京長期	[illegible]	[illegible]	[illegible]
實物	[illegible]	[illegible]	[illegible]

再起へ鐵石の決意
場內米英擊滅の鬪魂に燃ゆ
遺族傷痍軍人感謝蹶起大會

軍援強化運動第五日目の七日、軍人遺家族傷痍軍人感謝蹶起大會は總督代理、田中政務總監、軍司令官代理中井少將外關係軍官民多數出席の下に、さしもに廣い府民館大講堂もぎつしりと埋つくし午後一時開會、莊嚴な氣字は場內を壓し宮城遙拜國歌奉唱に次いで蹶起人代表遺家族代表林茂樹氏登壇、烈々の氣魄に燃えた必勝の信念を以て挨拶へて起つた『軍人』遺家族の言葉にかへれば、田中政務總監、中井軍司令官代理交々立つて懇篤な訓示あり、次いで高京畿道知事、古市京城府尹より激勵の辭を受けて皇室の至大なる御仁慈と軍官民より寄せられた熱烈なる援護を感謝し百難撓まず千挫屈せず光輝ある名譽と金剛不壞の氣魄を堅持し、戰殺和の理想を引つさげ率先し聖戰完遂に挺身以て聖靈を安んじ奉らんとを誓ふ宣言文が朗々と力強くよみ上げられて盛大にこの姿、吾子を大君に捧げまつつた猛き日本の親の姿にこそ、米英擊滅の鬪志が深く宿つてゐるのだ、靜肅な場內の其處此處から歔欷の聲がもれ一瞬場內は靜まりかへつて止まむ悲しい鼓動が胸から胸へ續も無く流れ、それは一つの大きな奔流となり全員合唱の〝海ゆかば〟の齊唱となつて場內に滿ち溢れた、次いで傷痍軍人代表牛島貞吉少將の皇國臣民の誓詞朗讀に續いて米英擊滅の火の決意を誓ひ、波田總戰事務局總長の發聲で聖壽萬歳を奉唱、午後三時閉會した【寫眞＝遺族傷痍軍人感謝蹶起大會】

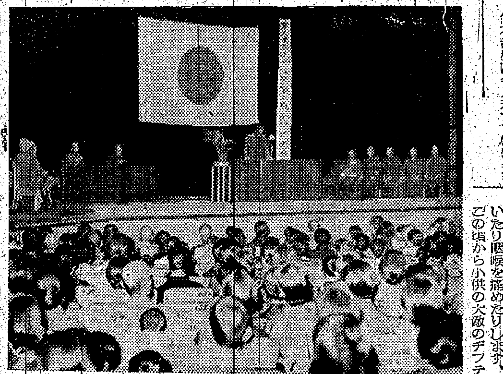

高速力學研究所
東北帝大に設置

【仙臺電話】東北帝大では決戰科學陣の新鋭として今回新たに高速力學研究所を設置することとなり五日附をもつて官制が公布された、同研究所は高速力學に關する學理とその應用の研究を目的とするもので、特に現象ならびに高速機關、翼型の研究に沒頭し、優秀なる航空決戰に寄與せんとするもので十月以降の本年度豫算十二萬圓を計上し、研究所はすでに戰務を開始してゐる、なほ初代所長には工學部教授沼知福三郎博士が就任する

錬成會開催

專賣局では十日の日曜日を利用して西大門國民學校で體育錬成會を開催し全職員の勤らしで止まぬの敢鬪精神昂揚と體力增强をはかる

鑛物增產大展覽會

【咸興】朝鮮鑛業情報社主催、山脈聯盟後援の〝大東亞建設決戰鑛物增產大展覽會〟は五日から咸興公會堂で豪華な展覽會の幕を開き來る十日まで毎日午前十時から午後五時半まで一般の觀覽に供する

專賣局遺家族の慰問

專賣局では軍人援護強化運動の一行事として八日午後七時から本局講堂で京城府內に在住する同局關係の應召家族及び戰死者遺家族を招待し慰問映畫會を開催する

海軍への赤誠の獻金
總額7171萬圓
事變以來本年九月末迄の集計

第一線の戰鬪力の增強はまづ獻金獻納だと銃後の赤誠をこめた獻金獻納、部隊は連日續いてゐるが、京城海軍武官府にも殺到、支那事變以來本年九月末までの獻金、獻納の集計が纏められた、この中獻納の筆、飛行機が百八十七機に兵器が百七十二基の多數にのぼり昭和十五年以來全鮮各地から寄られた獻金は三萬一千三百九十四件で總額七百十七萬五百五圓九錢の巨額に達し、これらはいづれも仇敵擊滅の砲彈となり潛水艦となり兵器、軍衣などになつて銃後半島の赤誠を前線に通はせて來たのであるが、徴兵制施行に海軍志願兵制の實施に感激した半島青年の決意を反映したものでなほ本年九月中に屆けられた獻金は千四百八十五件で卅七萬八千七百九十八圓卅三錢になり恤兵品としては慰問文二百十五通、慰問圖書百四十九冊、短册廿四枚、色紙十五枚に達しなほ慰問品ともいふべき慰問品八千五百五十點、御守二百廿六個、扇子四十六本、團扇六十一本その他諸種の恤兵品が百四十五點である

勤勞報國隊の査閲

【裡里】國民總力裡里邑勤勞報國隊では十日午後一時から裡里國民學校で裡里邑勤勞報國隊の査閲式を盛大に開いた、これに先立ち國民儀禮あり知事告示（野元理事官代讀）次いで郡守訓示（西山內務課長代讀）があつて四三參加隊二千四百隊員に對する査閲、引續いて分列式があり吉川隊長の力强い訓示に次いで優良隊に對する賞狀授與があつて優良賞品の授與式があり同四時過ぎ閉會した

記念田の刈取

【光州】全南ではさきに知事以下道幹部をはじめ府內官民有志のお歷々が增產運動のため府內鳳城町道試驗場で記念田植えを行つたがこれが早くも稔つて黃金の波をうつてゐるが來る十三日にはまたもこれらお歷々が我が手で植ゑたものはわれらの手で刈り取らうと刈取り式を行ふ豫定である

本府保護教導所々員が獻金

總督府保護教導所では所員四十三名は總額四十二圓を軍人援護強化週間中の六日陸軍恤兵金として本社に寄託した

皇后陛下
大宮御所へ行啓

【東京電話】皇后陛下には七日午前十一時十分宮城御出門、大宮御所に行啓、照宮成子內親王殿下にも同十一時二十五分御假寓所御出門、大宮御所にならせられ、御母陛下、御祖母陛下と御對顏御談笑に加はらせられ正午御揃ひにて御午餐を召させられ午後一時まで種々御物語りに御過ごさせられた御後、照宮樣には午後三時御還啓、皇后陛下には同四時還啓あらせられた

扶餘神宮
御造營に愈々着手
建物工事請負者決る

【扶餘電話】聖地扶餘は今や扶餘神宮御造營に二千五百萬半島民草の赤誠凝る勤勞奉仕で、神宮地均工事は前月末を以て一先づ完了し御用材も到着安置を終へたので、御造營事務所では愈々光榮ある木造の竣工を控へ設備工作に全精魂を注いでゐるが、この程本府司政局地方課松本、中西兩技手臨席の下に本殿を初め御建物の請負入札が施行され京都の奧谷組支舗長に光榮の落札となつた

主なる御造營のほかに附帶假設工事は近々中同時着手と共に年內までには完了の豫定であり本殿、祝詞殿、內拜殿を初め左右廻廊、東西神饌所、透塀等の竣工は明春三月の見込で昭和二十年十一月末完成される、因に木造始式は未定で御造營計畫は次の通りである

本殿二十二坪、祝詞殿二十四坪、內拜殿二十八坪七五、左右廻廊三十一坪五、東西神饌八坪三三四、透塀五十一間一分

本府中堅青年錬成終る

【扶餘電話】本府中堅青年修練所第三十五期生百名は、去月二十七日入所以來十日間總ての厳しい〝行〟の修練を受け六日午前七時四十分から淺井郡守、宮內扶餘署長ほか官民多數列席の下にいとも嚴かな修了式が擧行された

最上醬油　忠　フジチユウ

軍援強化座談會（完）

英靈宿る記念の品
忘るな景仰追悼の念

▲新貝副本部長　出征遺家族、留守家族及び傷痍將兵の慰藉と慰問に就て軍部の方のお話を伺ひたいと思ひます

▲平井海軍大佐　私どもの方面の仕事を十年の長きに亘つてやつて居ります、先づ恤兵金品のことを申しますなら朝鮮の國防獻金の狀態は非常に入つて居ります、それを國防獻金の如く國家に入つて使用されるもので、恤兵金でやつて行くものと恤兵金の方から御希望をおしますと、年に十數萬圓で一ケ月に使ひます、それでどうかと申しますと、金品に就ては陸軍の方から御希望があつたのと同樣であります、只兵隊のことを申しますと、十萬とか十數萬とか頂ければ百萬圓に上るわけであります、頂けば非常に結構でありますけれども、朝鮮で比較的に恤兵金が必要とするかは御推察願ひたいのであります、半島出身の青年が多く兵隊に行つてゐるない、只兵の間で活けて頂けば非常に喜ぶのであります、それで恤兵金品となると誠に微たるものであります、軍人が出てゐない家庭から五百萬圓あるといふのでは統計で申しますと國防獻金の一分にも足りない、然るに北は濛濛から南は赤道を越えて遙かに遠く征きて戰ひその地域は實に宏大でありまして、それら出征軍人の慰安はちよつと申上げたいのは海軍の家族が朝鮮の家庭から軍人が出てゐないと思ひます、慰問袋も非常に減りまして、物資がないから送れないと云ふことを耳に致しますが、しかも內地の狀態を思ひ、多く送られてゐるのを考へますと不思議な氣がするのであります、朝鮮の家庭が五百萬圓あると思ひますなら小さな金ではないのであります

▲西田海軍少佐　慰問袋、恤兵金品に就ては陸軍の方からお話があつたのと同樣であります

▲新貝　海軍武官府の西田少佐どうぞ何か……

▲新貝　では、時間も移つて參りますので今度は英靈に對する景仰追悼に就て何ひます、英靈奉遷の際に於ける取扱ひなり施設なりに就て鐵道局の方どうぞ

▲松岡京城驛長　御承知の如く狹隘な驛でありますが英靈の安置室を特設致してをります、お出入口も一般とは全然別に致して御自由に出入りして頂きます、ただお乘換への場合どうも無理な[illegible]いますのは一般の英靈にお祭りしまして、奉迎して御迎へするものは、驛長その他で御供致しますが、なかには英靈の前で不躾な方もありますので、英靈を非常に慎重に扱ひ、驛長としても心に置きまして頂きたいと思ひます、これも出來るだけ私どもも慰めて頂きたいと思ひます

▲若木鐵道局事務官　英靈がお還りの場合、警乘車を充當する時と車室をそのまゝ使つて頂く場合とがあります、この場合遺族の方がお一人はただ三等切符をお持ちでも特別の車室、即ち英靈のお傍に乘つて頂きます

▲增田陸軍少佐　英靈に關して申します、英靈は必ず還られますが、遺骨は必ず歸るものではないといふことを是非御承知願ひたいのであります、一體我が國の武人が戰場に出て醜の御楯となつて働く場合、海ゆかば水漬く屍山ゆかば草むす屍の如く、海に屍をさらして歸らないのが古來からの慣習でありまして、それで遺骨の代りに英靈の身につけてゐられたもの、戰地で告別式をした際、これを記念としまたこれに英靈が宿られると思はれるものを入れてある場合があります、それを疎略にされぬやう一般にもお話願ひたいのであります

▲新貝　ではまだ種々とありませうが、この邊で終りたいと思ひます、種々有難う御座いました

メガネは村木

耳　破膜に　人工コマク
發賣二十餘年　偉大な科學的製品！
中耳炎其の他に依るコマク破れに聽力蘇らせる人に見へず　勞働入浴自由
大阪府許可
實費治療　各藥局
エチソン商會

現株仲値（七日十一時現在）

銘柄	値
鮮銀◇	[illegible]
殖銀	[illegible]
商銀	[illegible]
朝貯	[illegible]
東拓	[illegible]
信託	[illegible]
朝無盡	[illegible]
朝鐵	[illegible]
京電	[illegible]
朝郵	[illegible]
[illegible]	[illegible]

大和水軍（20）
村松梢風作　中一彌畫

三島水軍（五十）

ここに自ら河南省嵩嶽の生れと稱し、魁偉偉大、膂力衆を拔き、常に重さ五十斤餘の鐵杖を携へて江湖を横行して居る惡僧があつた。其の名は少陵と云つた。彼は嘗南の少林寺に居たので拳法の達人でもあつた。

少林寺は達磨大師が天竺から來て、開いた靈場であるが、後世になると佛法は衰へ、其處は支那拳法の道場と化つてしまつたことは普く人の知るところだ。

彼はこの少林寺で修業したといふだけあつて拳法の極意を得て居たのである。

此の惡少陵が近頃福州の府城へ流れ込んで來て、例の鐵杖を曳きずつて城內を横行濶歩し、酒樓へ上つては醉ひしれて無錢飲食をし、往來の者に喧嘩を吹つ掛け、富豪と見れば脅かして金錢を强請りとり、亂暴狼藉至らざるなき有樣だが、誰も彼も恐れて敢て側へ近づく者はないので益々惡行の限りを盡してゐる。

するとある人が少陵に向つて、

『近頃日本から來て居る東鳥將軍といふ海賊の頭目がある。先達て是を東鳥が怒つて巡撫の唐吉仁と商人の一家を日本船へ拉れて行つた、誰一人として東烏を取り押へる者はなかつた。それがために唐吉仁は面目を失したので日本人に復讐をしたいといつてゐるが、あなた程の豪傑でも日本人には敵はないでせう』

といふと小陵はからくと笑つて、

『そんな日本人の一人や二人、俺がこの鐵棍を揮へば立所に息の根を止めて見せる』

『本當にあなたがそれをやつて下さるなら、唐吉仁は莫大の謝禮をしますが引き受けて下さいますか』

『雜作もない事だ』

そこで其の人が少陵を巡撫の處へ連れて行つて其のことを話すと、唐吉仁も少陵のことはかねて知つてゐるから、大に喜び、取敢ず銀何枚かを少陵に與へ、首尾よく東烏を殺した曉には、更に莫大の謝禮をすることを約束した。

元吉の船は幾ケ月も福州の港に碇泊してゐた。それは日本へ持ち歸る支那の商品の仕入れにも日子を要するが、大體五月以後の南風を利して彼地を拔錨するのが慣例になつてゐるから、その季節の來るのを待つてゐるのである。折しも春の好季節だつた。福州の城外に鳥石山といふ名所がある。其處は閩江の流れに臨む風景絶佳の地で、山上には幾つもの寺院がある。一年を通じて訪ふ人は絶えないが、殊に春は寺詣りや遊覽の人が多くて賑ふのである。

或日元吉も二三人の家來を連れて鳥石山を見物に行つた。聞きしに勝る名所で驚くやうな立派な寺がある。諸所見物した後で料理店へ上つて酒食をしたゝめ、外に出るともう陽は高くて[illegible]を極めてゐる。

山の中腹に最も眺望の勝れた場所があつて、其處には茶館があり、戸外に卓や床几が並べてあるので元吉主從もそれへ腰掛けて茶を飲んでゐた。

すると山の上の方から、妙な一隊の人物が、杏の花を翳し、歌ひながら降りて來た。

京日俳壇　高濱虚子選

耕山　西村私風洞

雀追ふ小屋建て急ぎ稻の花
一方へうねりはげしく森に風
一すじの畦にゆく[illegible]紅葉
仔をつれて豚が遊べる野路の秋

新義州　品川光子

袖の丈つめてすがしも秋袷
城壁のいつ崩きたりし[illegible]
蓮臺の葉にひらひら月のかげぶり

平壤　高橋一村

いと低き月の庇の砧宿
秋雨やうち重なりて島二つ
月暗くなりしと思ひ樹に在り

【秋季雜詠】官製葉書一枚に一句認め一人五枚以內、宛名京城日報社文化部京日俳壇係、締切十月二十日

文化だより

文靜動外員結成會　朝鮮文人報國會評論隨筆部會では十日（日）午前八時城東驛に集合、徒歩で城大理工學部及び志願兵訓練所を見學、訓練所では教官連と會食、引續き退院院に野遊することになつてゐるが希望者は九日までに人文社に申込み當日米一合持參すればよい

遺家族慰問演奏會　四世田中傳兵衛を中心とするお囃子鼓調會、お囃子普調會では大詔奉戴日の八日と九日午後五時卅分から京城府民館大講堂で出征軍人遺家族慰問の長唄舞踊お囃子演奏大會を開くが今回の遺家族慰問は六回目で特に月太吉及びに父望月傳三郎兩氏の三年忌追善を兼ね出し物にも故人を偲ぶものが選ばれてゐる

乳幼兒健康相談　綜旗聯盟の主催で毎週火曜午後二時から丁子屋社交室で乳幼兒の健康相談に應じてゐる、利用は一切無料

證券報國
心頭を滅却すれば火も又涼し
一億敢鬪必勝に　總力結集高潮時
京城府中區明治町二丁目三番地
秋田證券
電話代表本局②五三五五番

大原證券
實物・證券　清算・金融
資料進呈

株式會社　短期現物
東亞證券
朝取一般取引員・京城黃金町二丁目・電話代表本局②一五一六

增產だ！增產だ！
生產戰は銃後の勉めた
必勝への貯蓄
株式投資
朝取一般取引員　京城明治町一ノ三
山本源作商店
代表電話②五一九一番

短期　ウ　現株
內海清藏商店
京城明治町

高
株式會社朝鮮取引所一般取引員
高橋國基商店
京城府黃金町二丁目一九九・電話本局②三一六一〇・②五四八六

清算　現株
福
吉村取引店
京城黃金町二丁目　電話代表本局②8101

岡本八重子
舞踊公演
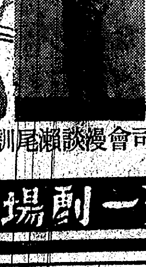
初秋ヲ飾ル歌ト踊ノ最高峰！
コロムビアレコード
特別出演　高雲峰
眞田ひさ子　黑田雅子
司會漫談　瀬尾訓仙
7日　10日
第一劇場（チ・ゲキ）

わかもと
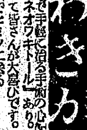
自宅無代新療法進呈
日本醫藥研究所

謹告　近火御見舞

今朝近火の際には消防隊、警察官、警防團愛國班の皆樣方、早速御馳付被下御盡力に預り此段厚く御禮申上候
實は一々拜趨御禮可申上の處混雜中御會名伺ひ洩も難計不取敢以紙上御禮申上候
昭和十八年十月七日
京城府西大門區義州通リ二丁目（大田ビル）
合資會社　大田商會
朝鮮特殊合金株式會社
朝鮮バーカライジング株式會社
代表者　大田政助

寫眞　引伸　現像・燒付
各種材料アリ
中區本町二
三洋堂
電(2)7008

公告（小切手紛失）[illegible]
昭和十八年十月六日

株金拂込催告並ニ失權豫告書
[illegible]
昭和十八年十月七日
朝鮮土木株式會社

翼贊　證券投資
典型的ほり出し株
大同石油
人の行く裏に路あり花の山
白井取引店